

ANUARIO

2 0 1 4

UNIVERSIDAD DE CHILE

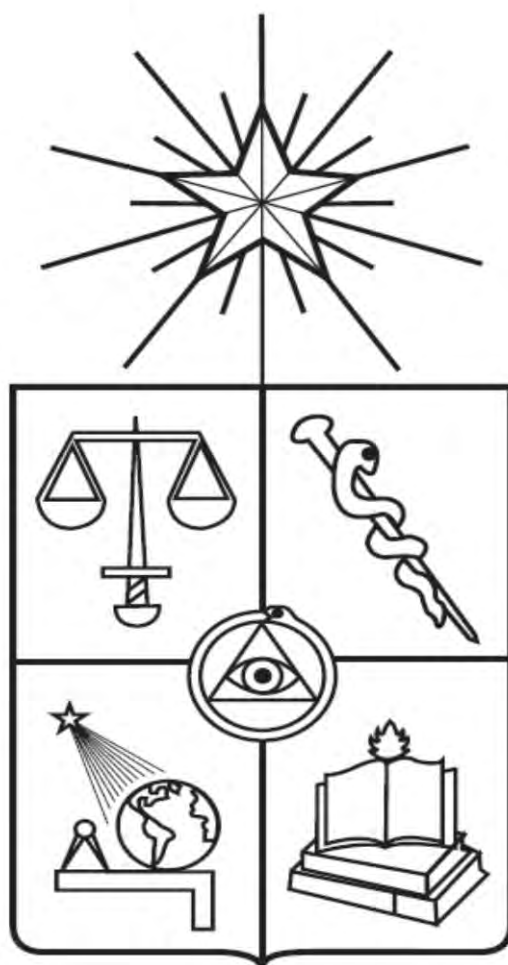



U n i v e r s i d a d d e C h i l e



El Anuario 2014 se realiza dentro de los acuerdos
del Convenio de Desempeño,
MECESUP-Universidad de Chile

Edición General:
Unidad de Análisis Institucional y Proyectos

MECESUP Bicentenario

Índice

I.- ANTECEDENTES GENERALES	4
Presentación	4
Proyecto de Desarrollo Institucional. Síntesis	4
Organigrama.....	7
Directorio de Autoridades	8
Campus.....	9
II.- PROGRAMAS DE FORMACIÓN	10
Proceso de Admisión 2014	10
Matrícula de Pregrado y Postgrado por nivel de formación y sexo	13
Tasas de Retención	17
Títulos y Grados otorgados	21
III.- RECURSOS HUMANOS	25
Personal Académico	25
Personal de Colaboración	26
IV.- INVESTIGACIÓN CIENTÍFICA, TECNOLÓGICA E INNOVACIÓN	27
Proyectos FONDECYT	27
Proyectos FONDEF	27
Proyectos Internos	28
Proyectos desarrollados con otras fuentes de financiamiento	29
Publicaciones ISI	30
Patentes	30
V.- ASEGURAMIENTO DE CALIDAD	31
Acreditación Institucional	31
Acreditación de carreras y programas de Pregrado	31
Acreditación de programas de Postgrado	33
VI.- PROYECTOS INSTITUCIONALES AÑO 2014	36
Proyectos con financiamiento MECESUP	36
Proyectos con financiamiento FDI Mineduc	37
Convenio de Desempeño	37
VII.- SERVICIOS ESTUDIANTILES	38
N° Estudiantes con ayuda para financiamiento de arancel	38
N° Estudiantes con becas de mantención	38
Hogares	38
VIII.- BIBLIOTECAS E INFRAESTRUCTURA	39
Bibliotecas y Recursos de la Información	39
Inmuebles	40
N° y m ² salas y Auditorios	40
Infraestructura para alumnos (Laboratorios, PC, Internet, otros)	40
Infraestructura Deportiva (N° y m ²)	40
Casinos	40
IX.- EXTENSIÓN Y VINCULACIÓN CON EL MEDIO	41
Acciones de extensión y vinculación con el medio de la Universidad de Chile	41
X.- RELACIONES INTERNACIONALES	44
Convenios Institucionales	44
Programa de Movilidad Estudiantil (PME)	45
Otros Programas de Movilidad Nivel Pregrado y Postgrado	45
XI.- GESTIÓN FINANCIERA.....	46
Balance General.....	46
Estado de Resultados.....	48
Estado de Flujo de Efectivo.....	49

I.- ANTECEDENTES GENERALES

Presentación

La Universidad de Chile, institución de educación superior más antigua del país, desde su fundación en 1942, cuyo primer Rector fue don Andrés Bello, ha desarrollado políticas de acción destinadas a resolver los problemas nacionales y regionales que afectan nuestro país. Se define a sí misma como garante de la cultura clásica, humanista y secular. Es así como su carácter nacional y pública, lo asume con compromiso y vocación de excelencia en la formación de personas, aportando además al desarrollo espiritual y material de la Nación, construyendo liderazgo en el desarrollo innovador de las ciencias y las tecnologías, las humanidades y las artes, a través de sus funciones de docencia, creación y extensión, con especial énfasis en la investigación y el postgrado.

En esta casa de estudios se han formado 20 de los 32 presidentes de la República, siendo también la universidad con la mayor cantidad de académicos y académicas con Premios Nacionales vigentes en su actividad universitaria, y nuestros 2 premios Nobel en Literatura Gabriela Mistral y Pablo Neruda, lo que convierte a la Universidad de Chile en la institución más importante a nivel superior en el país.

Su permanente compromiso con la calidad y excelencia se manifiesta en el nivel máximo de acreditación otorgado por la Comisión Nacional de Acreditación (CNA) en todas sus áreas y por un periodo de 7 años desde el 21 de diciembre del año 2011 hasta el 21 de diciembre del año 2018 de esta forma se confirma su indiscutido liderazgo como institución pública de excelencia en la educación superior en el país.

En el ranking SCIMAGO 2014, la Universidad de Chile es la número uno a nivel nacional, número 12 en Latino América y número 430 a nivel mundial. Además el 2014 la Universidad se posiciona entre las 500 mejores universidades del mundo en el Academic Ranking of World Universities (ARWU) elaborado por la Universidad Jiao Tong de Shangai; así también el ranking elaborado por Quacquarelli Symonds (QS) la considera en el lugar 220 en el QS World University Ranking y en el 4º lugar en su versión QS Ranking Latinoamericano año 2015. Igualmente registra ubicaciones destacadas como: 3º lugar en el Ranking de Universidades Latinoamericanas (Consejo Superior de Investigaciones Científicas de España, CSIC) y su web-site ha obtenido el primer lugar en el Cono Sur.

La comunidad de la Universidad de Chile está compuesta por 3.450 académicos, 29.884 estudiantes en programas de Pregrado, 1.422 de Doctorado, 6.773 estudiantes de Magister y 1.759 estudiantes de postítulos y profesionales especialistas, junto a 8.047 funcionarios de personal de colaboración en las unidades académicas, organismos centrales y Hospital Clínico.

Actualmente, la Universidad ofrece 69 programas de estudio, de los cuales 54 conducen a títulos profesionales y 15 a

licenciaturas terminales, además de un programa de Bachillerato. Asimismo, contamos con el sistema de postgrado más grande y complejo del país, compuesto por 36 programas de doctorado, 119 programas de magister, 74 programas de postítulo, 21 cursos de especialización de postítulo. La Universidad se organiza en 14 Facultades, 4 Institutos, el Hospital Clínico de la Universidad de Chile José Joaquín Aguirre, y el Liceo Experimental Manuel de Salas. Las Facultades son: Artes; Arquitectura y Urbanismo; Ciencias; Ciencias Agronómicas; Economía y Negocios; Ciencias Físicas y Matemáticas; Ciencias Forestales y de la Conservación de la Naturaleza; Ciencias Químicas y Farmacéuticas; Ciencias Sociales; Ciencias Veterinarias y Pecuarias; Derecho; Filosofía y Humanidades; Medicina; Odontología. Los Institutos son: Instituto de Asuntos Públicos; Instituto de Estudios Internacionales; Instituto de la Comunicación e Imagen, e Instituto de Nutrición y Tecnología de los Alimentos.

Referente a su infraestructura, la Universidad cuenta con 174 hás. de terreno urbano, 587 mil m² de superficie construida en uso, 10.467 hás. de superficie agrícola, más de 3.000 computadores para uso de estudiantes, cerca de 3 millones de volúmenes en 48 bibliotecas y una biblioteca digital, una gran institucionalidad cultural compuesta de Orquesta Sinfónica, Ballet Nacional, Coro de la Universidad de Chile, Teatro Nacional, Museo de Arte Contemporáneo, Museo de Arte Popular Americano, Archivo Andrés Bello, entre otros, además de las instalaciones culturales que se encuentran adscritas a las Facultades e Institutos. Asimismo, por su importancia como apoyo al proceso educativo, cuenta con modernas instalaciones para prácticas deportivas en los distintos campus que componen la institución.

Proyecto de Desarrollo institucional. Síntesis¹:

1. MISIÓN DE LA UNIVERSIDAD DE CHILE - EL COMPROMISO DE LA UNIVERSIDAD DE CHILE CON EL PAÍS.

Los estatutos de la de la Universidad de Chile, señalan su misión en las disposiciones que se transcriben a continuación:

Artículo 1º. La Universidad de Chile, Persona Jurídica de Derecho Público, Autónoma, es una Institución de Educación Superior del Estado de carácter nacional y público, con personalidad jurídica y patrimonio propio, con plena autonomía académica, económica y administrativa, dedicada a la enseñanza superior, investigación, creación y extensión en las ciencias, las humanidades, las artes y las técnicas, al servicio del país en el contexto universal de la cultura.

¹ Aprobado por el Senado Universitario el 17 de Agosto de 2006

Artículo 2°. La generación, desarrollo, integración y comunicación del saber en todas las áreas del conocimiento y dominios de la cultura, constituyen la misión y el fundamento de las actividades de la Universidad, conforman la complejidad de su quehacer y orientan la educación que ella imparte. La Universidad asume con vocación de excelencia la formación de personas y la contribución al desarrollo espiritual y material de la Nación. Cumple su misión a través de las funciones de docencia, investigación y creación en las ciencias y las tecnologías, las humanidades y las artes, y de extensión del conocimiento y la cultura en toda su amplitud. Procura ejercer estas funciones con el más alto nivel de exigencia.

Artículo 3°. Es responsabilidad de la Universidad velar por el patrimonio cultural y la identidad nacionales e impulsar el perfeccionamiento del sistema educacional del país. En cumplimiento de su labor, la Universidad responde a los requerimientos de la Nación constituyéndose como reserva Intelectual caracterizada por una conciencia social, crítica y éticamente responsable y reconociendo como contenido de su misión la atención de los problemas y necesidades del país. Con ese fin, se obliga al más completo conocimiento de la realidad nacional y a su desarrollo por medio de la investigación y la creación; postula el desarrollo integral, equilibrado y sostenible del país, aportando a la solución de sus problemas desde la perspectiva universitaria, y propende al bien común y a la formación de una ciudadanía inspirada en valores democráticos, procurando el resguardo y enriquecimiento del acervo cultural nacional y universal.

Artículo 4°. Los principios orientadores que guían a la Universidad en el cumplimiento de su misión, inspiran la actividad académica y fundamentan la pertenencia de sus miembros a la vida universitaria son: la libertad de pensamiento y de expresión; el pluralismo; y la participación de sus miembros en la vida institucional, con resguardo de las jerarquías inherentes al quehacer universitario. Forman parte también de estos principios orientadores: la actitud reflexiva, dialogante y crítica en el ejercicio de las tareas intelectuales; la equidad y la valoración del mérito en el ingreso a la Institución, en su promoción y egreso; la formación de personas con sentido ético, cívico y de solidaridad social; el respeto a personas y bienes; el compromiso con la Institución; la integración y desarrollo equilibrado de sus funciones universitarias, y el fomento del diálogo y la interacción entre las disciplinas que cultiva.

2. VISIÓN DE FUTURO DE LA UNIVERSIDAD DE CHILE

Esta visión de la Universidad, en su carácter de universidad estatal, pública, nacional y de calidad internacional, se centra en las siguientes ideas matrices:

- a) El desarrollo de la Universidad de Chile debe ser consistente con su misión histórica, su naturaleza estatal y pública, y su compromiso nacional.
- b) La Universidad de Chile debe realizar su labor creadora, formadora y de interacción manteniendo permanente coherencia con los parámetros internacionales de excelencia académica.
- c) La Universidad de Chile debe responder creativa y eficazmente a las condiciones y desafíos que plantea la

globalización y la inserción del país en el orden mundial.

3.- ESCENARIO EXTERNO

El escenario externo busca identificar y entender, en términos objetivos, los factores exógenos que previsiblemente imperarán en el entorno nacional e internacional de la Universidad de Chile durante la próxima década. Estas variables pueden favorecer o dificultar el desarrollo de ésta universidad, y es indispensable el adecuado reconocimiento de su naturaleza. Muchas de ellas ya están presentes y seguirán generando tensiones internas de diversa índole en el cuerpo académico, estudiantil y de colaboración de nuestra institución y en la manera como entendemos y desarrollamos nuestro quehacer académico e institucional; es imperativo resolverlas oportuna y adecuadamente. Algunos de estos factores son los siguientes:

- a) El contexto internacional está determinado por el proceso de la globalización y la creciente expansión de la sociedad del conocimiento.
- b) En relación estrecha con lo anterior deben mencionarse los cambios en la gestión del conocimiento.
- c) En el contexto nacional se debe atender a los efectos que ha tenido y seguirá teniendo la incorporación de instituciones privadas en el sistema universitario y la actitud de prescindencia que hasta ahora ha mostrado el Estado respecto del desarrollo de sus universidades.
- d) La proyección de la expansión de la educación terciaria en el país se estima a más de un millón de estudiantes, la gran mayoría en universidades.
- e) También en un sentido específico, en el contexto político se escucha hoy de manera creciente el discurso que argumenta en contra de lo que se consideran son privilegios que favorecen a determinadas instituciones, y desde luego, en particular, a la nuestra.

4.- OBJETIVOS ESTRATÉGICOS (OE)

Los Objetivos Estratégicos (OE) establecen los resultados concretos y medibles que la institución quiere alcanzar y cuyo logro es determinante y fundamental para el cumplimiento de su misión, considerando el escenario identificado.

El establecimiento de los OE que se detallan a continuación no implica que se desconozca o se desincentive la importancia de las demás actividades universitarias que no estén directamente relacionadas con ellos o con los planes de acción que busquen alcanzarlos. Por el contrario, tales actividades debieran verse fortalecidas como consecuencia de este proceso institucional.

Los Objetivos Estratégicos establecidos en el plan de desarrollo son los siguientes:

- 4.1. Ser efectivamente una institución integrada y transversal.
- 4.2. Ser reconocida como la Universidad que dispone del cuerpo académico que, con vocación y compromiso, tiene el mejor nivel en el país, en conformidad con las exigencias de calidad en el concierto internacional.

- 4.3. Ser reconocida como la universidad que convoca y forma los mejores y más brillantes talentos jóvenes en todas las áreas que ella cultiva.
- 4.4. Ser reconocida como la Universidad que realiza las actividades de investigación, creación y de postgrado (especialmente doctorados) al mejor nivel en el país, en conformidad con las exigencias de calidad en el concierto internacional.
- 4.5. Ser reconocida como la institución universitaria que más efectivamente realiza en el país la interacción de conocimiento con el sistema social, cultural, educacional y productivo.
- 4.6. Ser una institución provista de sustentabilidad y capacidad de gestión económica para asegurar su autonomía académica en el ejercicio y gestión de todas sus actividades.

5. INDICADORES DE DESEMPEÑO Y CRITERIOS DE EVALUACIÓN

Cada Objetivo Estratégico tiene asociado un conjunto de indicadores de desempeño y, según proceda, criterios de evaluación, los que servirán para medir el logro de ese objetivo y para reflejar el estado, tanto del quehacer interno de la Universidad, como de su situación relativa respecto al medio externo. Además, los indicadores contribuyen con antecedentes concretos a la rendición de cuentas que la institución debe hacer a la comunidad universitaria y al país, en lo que se refiere a la calidad y cantidad de lo realizado con los recursos públicos y privados recibidos.

6. DIAGNÓSTICO INTERNO

El diagnóstico interno busca identificar, preferentemente a través de indicadores que sean a la vez simples y nítidos, la situación académica, financiera y organizacional de la Universidad y de sus unidades, y las condiciones y características del cuerpo académico, estudiantil y de colaboración de ellas.

7. PROPUESTA DE ACCIONES

La propuesta de acciones, establecida de manera consonante con los Objetivos Estratégicos y el Diagnóstico Interno, se formuló de modo que ellas: a) Se constituyan en agentes de movilización con la capacidad de impulsar enérgicamente a la institución, inducir las reformas y cambios internos que

requiere el logro de los objetivos estratégicos aquí propuestos, y resolver problemas considerados críticos para alcanzar ese logro, b) Establezcan criterios que gobiernen la intención de cambio o que lo sugieren, de modo que quede claro que las acciones propuestas introducen una diferencia o un cambio con respecto a lo que actualmente se observa, c) Sean pocas, a fin de focalizar los esfuerzos institucionales en aquellas acciones consideradas prioritarias, d) Sean transversales respecto a los objetivos estratégicos, e) Sean concretas y específicas con un nivel de especificidad y detalle compatibles con la función normativa del Senado Universitario, f) No vulneren los principios, valores, misión y visión de futuro de la Universidad de Chile.

La Propuesta de Acciones es la siguiente:

- 7.1. Establecer una nueva estructura organizacional por áreas para la Universidad.
- 7.2. Formar académicos jóvenes.
- 7.3. Fortalecer la investigación y creación de calidad en la Universidad de Chile, en niveles de liderazgo nacional y competitividad internacional.
- 7.4. Fortalecer los Programas de Doctorado en la Universidad.
- 7.5. Fortalecer la calidad y pertinencia de las carreras y programas de Pregrado de la Universidad de Chile.
- 7.6. Desarrollar el área de investigación, creación, docencia e interacción en Ciencias de la Educación.
- 7.7. Fortalecer las políticas y programas institucionales de extensión e interacción de la Universidad con el sistema social y productivo.
- 7.8. Mejorar las remuneraciones académicas.
- 7.9. Establecer políticas y criterios transversales de gestión institucional.
- 7.10. Establecer un nuevo esquema de financiamiento y de asignación presupuestaria en la Universidad.

Organigrama



Directorio de Autoridades

Rector	Prof. Ennio Vivaldi Véjar
Prorrector	Prof. Sergio Jara Díaz
Vicerrector de Asuntos Académicos	Prof. Rosa Devés Alessandri
Vicerrector de Investigación y Desarrollo	Prof. Flavio Salazar Onfray
Vicerrector de Extensión	Prof. Faride Zerán Chelech
Vicerrector de Asuntos Económicos y Gestión Institucional	Prof. Enrique Manzur Mobarec
Vicerrector de Asuntos Estudiantiles y Comunitarios	Prof. Juan Cortés Araya
Vicepresidente del Senado Universitario	Prof. Juan Carlos Letelier Parga
Presidente del Consejo de Evaluación	Prof. Cristóbal Holzapfel Ossa

Decanos

Facultad de Arquitectura y Urbanismo	Prof. Marcela Pizzi Kirschbaum
Facultad de Artes	Prof. Clara Luz Cárdenas Squella
Facultad de Ciencias	Prof. Víctor Cifuentes Guzmán
Facultad de Ciencias Agronómicas	Prof. Roberto Neira Roa
Facultad de Economía y Negocios	Prof. Manuel Agosin Trumper
Facultad de Ciencias Físicas y Matemáticas	Prof. Patricio Aceituno Gutiérrez
Facultad de Ciencias Forestales y de la Conservación de la Naturaleza	Prof. Carmen Luz de la Maza Asquet
Facultad de Ciencias Sociales	Prof. Roberto Aceituno Morales
Facultad de Ciencias Químicas y Farmacéuticas	Prof. Arturo Squella Serrano
Facultad de Ciencias Veterinarias y Pecuarias	Prof. Santiago Urcelay Vicente
Facultad de Derecho	Prof. Pierino Perazzo Gagliardo (S)
Facultad de Filosofía y Humanidades	Prof. María Eugenia Góngora Díaz
Facultad de Medicina	Prof. Manuel Kukuljan Padilla
Facultad de Odontología	Prof. Jorge Gamonal Aravena

Directores de Institutos Interdisciplinarios

Instituto de Asuntos Públicos	Prof. Hugo Frühling Ehrlich
Instituto de Estudios Internacionales	Prof. Walter Sánchez González
Instituto de la Comunicación e Imagen	Prof. María Olivia Mönckeberg Pardo
Instituto de Nutrición y Tecnología de los Alimentos	Prof. Verónica Cornejo Espinoza
Director Hospital Clínico Dr. José Joaquín Aguirre	Prof. Dr. Jorge Hasbun Hernández

Campus

Campus	Facultad/ Instituto/Organismo
Campus Sur	Facultad de Ciencias Agronómicas
	Facultad de Ciencias Forestales y de la Conservación de la Naturaleza
	Facultad de Ciencias Veterinarias y Pecuarias
	Instituto de Nutrición y Tecnología de los Alimentos
Campus Juan Gómez Millas	Facultad de Artes
	Facultad de Ciencias
	Facultad de Ciencias Sociales
	Facultad de Filosofía y Humanidades
	Instituto de la Comunicación e Imagen
	Programa Académico de Bachillerato
Campus Beauchef	Facultad de Ciencias Físicas y Matemáticas
Campus Andrés Bello	Facultad de Arquitectura y Urbanismo
	Facultad de Derecho
	Facultad de Economía y Negocios
	Instituto de Asuntos Públicos
	Instituto de Estudios Internacionales
	Servicios Centrales
	Federación de Estudiantes de la Universidad de Chile
Campus Norte	Facultad de Medicina
	Facultad de Ciencias Químicas y Farmacéuticas
	Facultad de Odontología
	Hospital Clínico Universidad de Chile

II.-PROGRAMAS DE FORMACIÓN

Proceso de Admisión 2014

Facultad	Carrera	Promedio PSU			Promedio NEM ²
		Máximo	Promedio	Mínimo	
Facultad de Arquitectura y Urbanismo	Arquitectura	780	657	573	6,2
	Diseño mención Gráfico o Industrial	732	642	548	6,1
	Geografía	744	633	558	6,0
Facultad de Artes	Licenciatura en Artes M/ Actuación Teatral	759	651	566	6,2
	Licenciatura en Artes M/ Artes Plásticas	789	627	502	5,9
	Licenciatura en Artes M/ Danza ³				
	Danza, Interpretación ³				
	Licenciatura en Artes M/ Diseño Teatral	746	627	554	6,0
	Licenciatura en Artes M/ Interpretación Musical con Especialidades ³				
	Licenciatura en Composición ⁴				
	Licenciatura en Artes M/ Sonido	709	638	592	6,0
	Licenciatura en Artes M/ Teoría de la Música	791	653	588	6,0
	Licenciatura en Artes M/ Teoría e Historia del Arte	730	618	549	5,8
Facultad de Ciencias	Biología M/ Medio Ambiente	769	634	543	6,2
	Ingeniería en Biotecnología Molecular	813	701	616	6,3
	Licenciatura en Ciencias M/ Biología	791	649	523	6,2
	Licenciatura en Ciencias M/ Física	813	661	549	6,2
	Licenciatura en Ciencias M/ Química	709	621	525	6,0
	Licenciatura en Ciencias M/ Matemáticas	745	654	576	5,8
	Licenciatura en Ciencias Exactas, Prof. de Ed. Media en Matemática y Física	792	676	593	6,2
	Química Ambiental	685	623	563	6,0

² Notas de enseñanza media.

³ Con ingreso especial, mediante promoción desde el ciclo básico Facultad de Artes.

⁴ Con ingreso por transferencia interna, Licenciaturas Facultad de Artes.

Facultad	Carrera	Promedio PSU			Promedio NEM ²
		Máximo	Promedio	Mínimo	
Facultad de Ciencias Agronómicas	Ingeniería Agronómica	748	624	497	5,9
	Ingeniería en Recursos Naturales Renovables	745	643	546	6,2
Facultad de Ciencias Físicas y Matemáticas	Ingeniería y Ciencias Plan Común ⁵	850	728	631	6,5
Facultad de Ciencias Forestales y de la Conservación de la Naturaleza	Ingeniería Forestal	726	620	556	6,0
Facultad de Ciencias Químicas y Farmacéuticas	Bioquímica	807	689	622	6,4
	Ingeniería en Alimentos	683	622	562	6,1
	Química	715	630	557	5,9
	Química y Farmacia	780	647	531	6,1
Facultad de Ciencias Sociales	Licenciatura en Antropología, M/ Antropología Social, Antropología Física o en Arqueología	779	689	583	6,4
	Psicología	792	699	618	6,5
	Sociología	829	689	600	6,3
Facultad de Ciencias Veterinarias y Pecuarias	Medicina Veterinaria	734	638	542	6,2
Facultad de Derecho	Derecho	821	697	609	6,3
Facultad de Economía y Negocios	Ingeniería Comercial	832	717	605	6,4
	Contador Auditor	751	653	586	6,1
	Ingeniería en Información y Control de Gestión	757	676	601	6,1
Facultad de Filosofía y Humanidades	Licenciatura en Filosofía	780	629	516	5,7
	Licenciatura en Historia	767	656	574	6,0
	Licenciatura en Lengua y Literatura Hispánicas, M/ Literatura o Lingüística	778	644	551	5,9
	Licenciatura en Lengua y Literatura Inglesas	721	632	499	5,9
	Lic. en Educación y Prof. Ed. Media en Asignaturas Científicas Humanistas ⁶				

² Notas de enseñanza media

⁵ El ingreso a las Carreras de Ingeniería y las Licenciaturas, se realiza a través del Plan Común. El Plan Común de Ingeniería y Ciencias conduce: a los títulos profesionales de: Ingeniero Civil, Ingeniero Civil en Biotecnología, Ingeniero Civil en Computación, Ingeniero Civil Electricista, Ingeniero Civil Industrial, Civil Matemático, Ingeniero Civil Mecánico, Ingeniero Civil de Minas, Ingeniero Civil Químico y Geólogo, con sus correspondientes Licenciaturas. También al grado de Licenciado en Ciencias, con menciones en: Astronomía, Física y Geofísica.

⁶ Su ingreso se realiza una vez obtenida una licenciatura y/o título profesional.

Fuente: Dirección de Pregrado de la Vicerrectoría de Asuntos Académicos. Información al 31 de Diciembre de 2014.

Facultad	Carrera	Promedio PSU			Promedio NEM ²
		Máximo	Promedio	Mínimo	
Facultad de Medicina	Enfermería	766	670	609	6,5
	Fonoaudiología	716	645	562	6,4
	Kinesiología	752	676	600	6,5
	Medicina	832	764	683	6,7
	Nutrición y Dietética	709	639	564	6,4
	Obstetricia y Puericultura	742	655	585	6,4
	Tecnología Médica con menciones	783	674	586	6,5
	Terapia Ocupacional	734	659	562	6,4
Facultad de Odontología	Odontología	801	708	633	6,5
Instituto de Asuntos Públicos	Administración Pública Licenciatura en Ciencias Políticas y Gubernamentales con menciones	722	643	550	6,2
Instituto de la Comunicación e Imagen	Cine y Televisión	807	646	502	6,2
	Periodismo	722	645	541	6,1
Programa Académico de Bachillerato	Programa Académico de Bachillerato -Ingreso Común	785	674	548	6,3

² Notas de enseñanza media

Matrícula de Pregrado y Postgrado por nivel de formación y sexo

Nivel de Pregrado⁷ 2014

Áreas de Conocimiento	Alumnos Nuevos		Total Nuevos	Alumnos Antiguos		Total Antiguos	Total Alumnos
	M	F		M	F		
Agropecuaria y Ciencias del Mar	205	291	496	930	1.195	2.125	2.621
Arte y Arquitectura	329	402	731	1.191	1.575	2.766	3.497
Ciencias Naturales y Matemáticas	375	347	722	1.023	750	1.773	2.495
Ciencias Sociales	695	560	1.255	2.220	2.246	4.466	5.721
Derecho	216	183	399	1.661	1.171	2.832	3.231
Educación	98	87	185	145	232	377	562
Humanidades	220	189	409	372	426	798	1.207
Salud	353	646	999	2.003	2.811	4.814	5.813
Tecnología	591	254	845	3.078	814	3.892	4.737
Total Universidad	3.082	2.959	6.041	12.623	11.220	23.843	29.884

Matrícula Pregrado alumnos nuevos

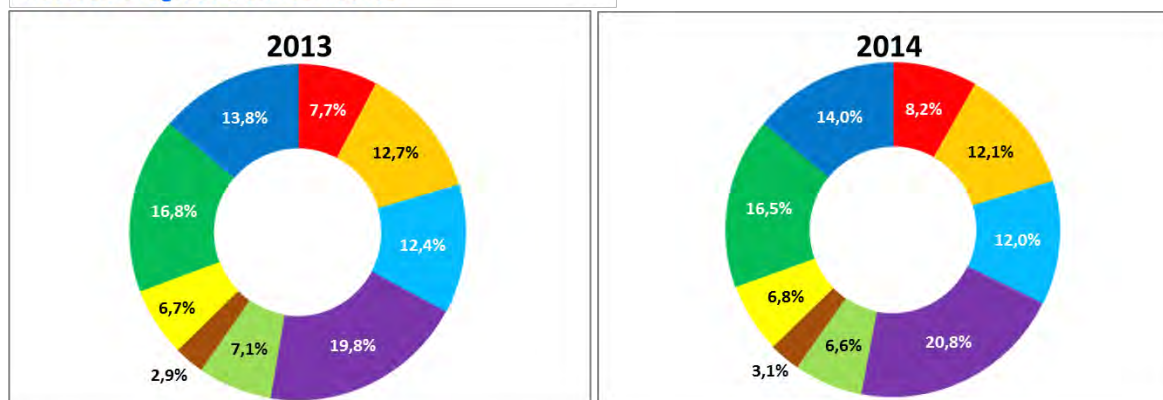

Matrícula Pregrado alumnos antiguos

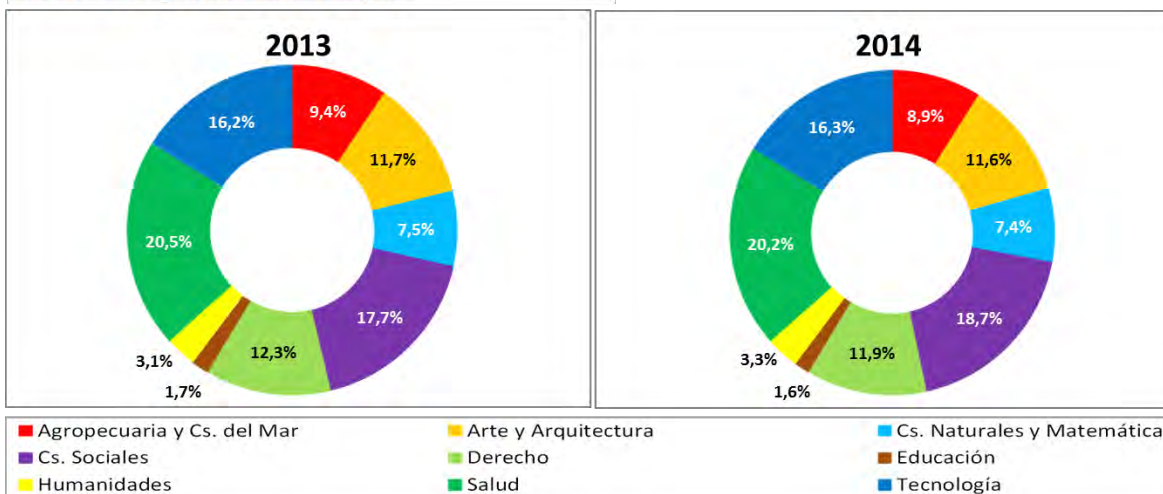

⁷ Matrícula total al 31 de Diciembre de 2014, para la definición de matriculados, se utilizaron nuevos criterios fijados a contar de agosto de 2010, por la Dirección de Pregrado
 Fuente: Dirección de Pregrado de la Vicerrectoría de Asuntos Académicos.

Nivel de Posgrado y Postítulo⁸

Matrícula de Doctorado 2014

Áreas de conocimiento	Alumno Nuevo		Total Nuevo	Alumno Antiguo		Total Antiguo	Total Alumnos
	M	F		M	F		
Agropecuarias y Ciencias del Mar	10	7	17	36	57	93	110
Arte y Arquitectura							
Ciencias Naturales y Matemáticas	66	23	89	247	134	381	470
Ciencias Sociales	10	14	24	41	49	90	114
Derecho	2	3	5	16	5	21	26
Educación							
Humanidades	25	15	40	139	101	240	280
Salud	31	24	55	124	149	273	328
Tecnología	22	7	29	55	10	65	94
Total Universidad	166	93	259	658	505	1.163	1.422

Matrícula Doctorado alumnos nuevos

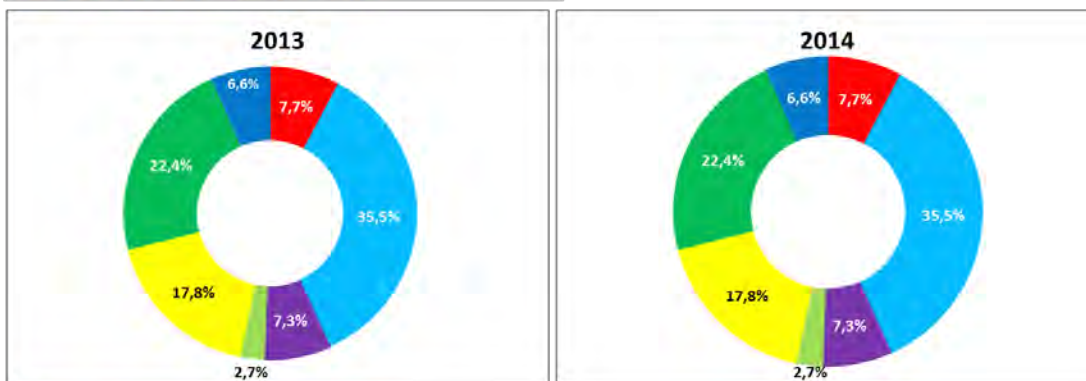

Matrícula Doctorado alumnos antiguos

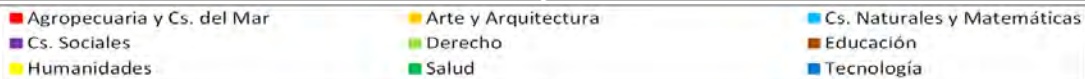
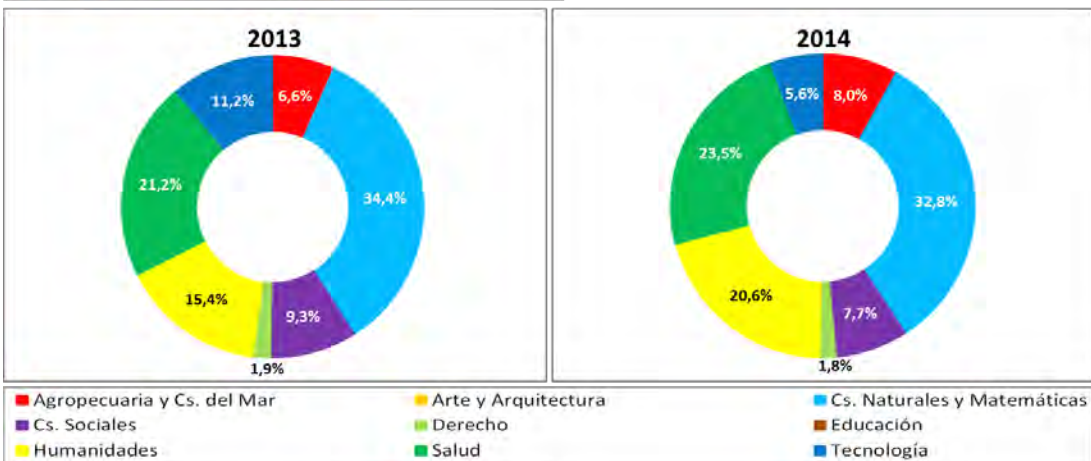

⁸ Matrícula al 31 de Diciembre de 2014, elaborado sobre cifras oficiales provistas a CRUCH.
Fuente: Dirección de Posgrado Postítulo de la Vicerrectoría de Asuntos Académicos.

Matrícula de Magíster 2014

Áreas de conocimiento	Alumno Nuevo		Total Nuevo	Alumno Antiguo		Total Antiguo	Total Alumnos
	M	F		M	F		
Agropecuarias y Ciencias del Mar	39	50	89	89	101	190	279
Arte y Arquitectura	61	54	115	159	154	313	428
Ciencias Naturales y Matemáticas	94	61	155	205	137	342	497
Ciencias Sociales	731	474	1.205	1.389	969	2.358	3.563
Derecho	126	113	239	122	80	202	441
Educación	9	14	23	50	68	118	141
Humanidades	42	37	79	86	100	186	265
Salud	85	133	218	223	388	611	829
Tecnología	117	18	135	163	32	195	330
Total Universidad	1.304	954	2.258	2.486	2.029	4.515	6.773

Matrícula Magíster alumnos nuevos

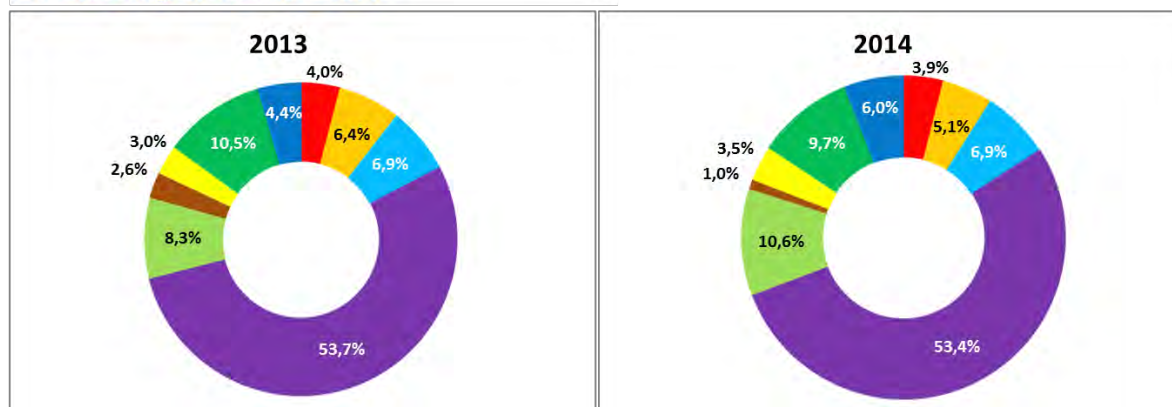

Matrícula Magíster alumnos antiguos

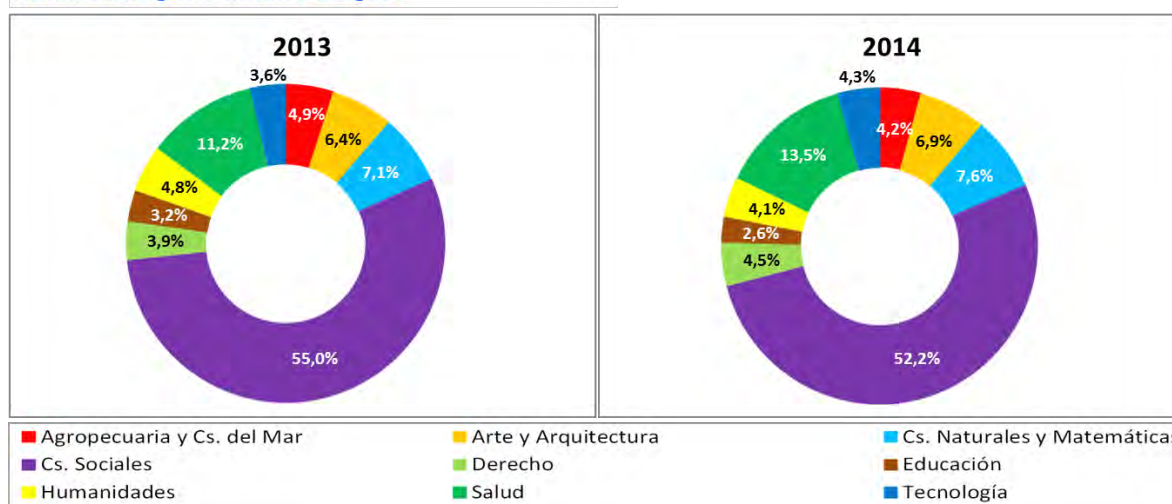

Matrícula de Postítulo y Profesionales Especialistas 2014

Áreas de conocimiento	Alumno Nuevo		Total Nuevo	Alumno Antiguo		Total Antiguo	Total Alumnos
	M	F		M	F		
Agropecuarias y Ciencias del Mar							
Arte y Arquitectura	22	35	57	23	36	59	116
Ciencias Naturales y Matemáticas							
Ciencias Sociales	0	0	0	2	0	2	2
Derecho							
Educación	7	28	35	0	1	1	36
Humanidades							
Salud	243	272	515	479	611	1.090	1.605
Tecnología							
Total Universidad	272	335	607	504	648	1.152	1.759

Matrícula Postítulo y Profesionales Especialistas alumnos nuevos

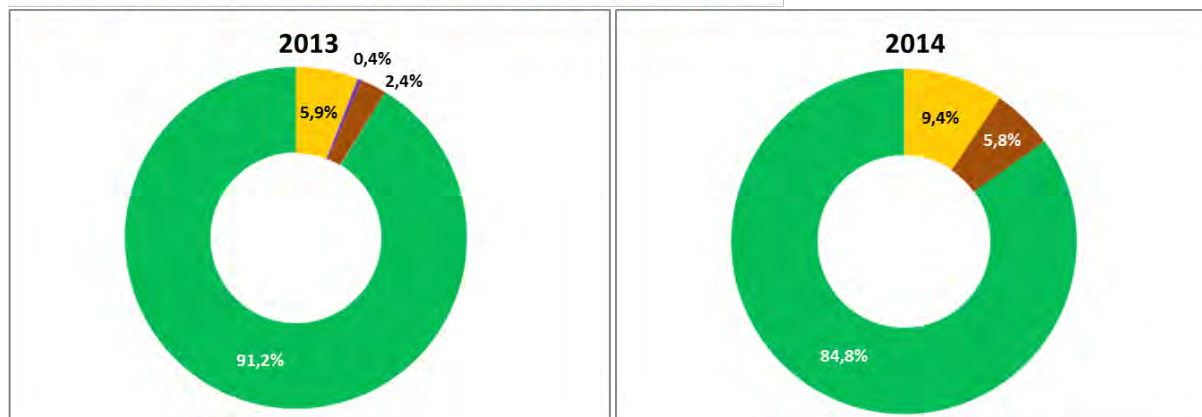

Matrícula Postítulo y Profesionales Especialistas alumnos antiguos

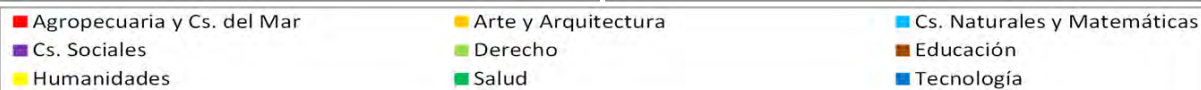
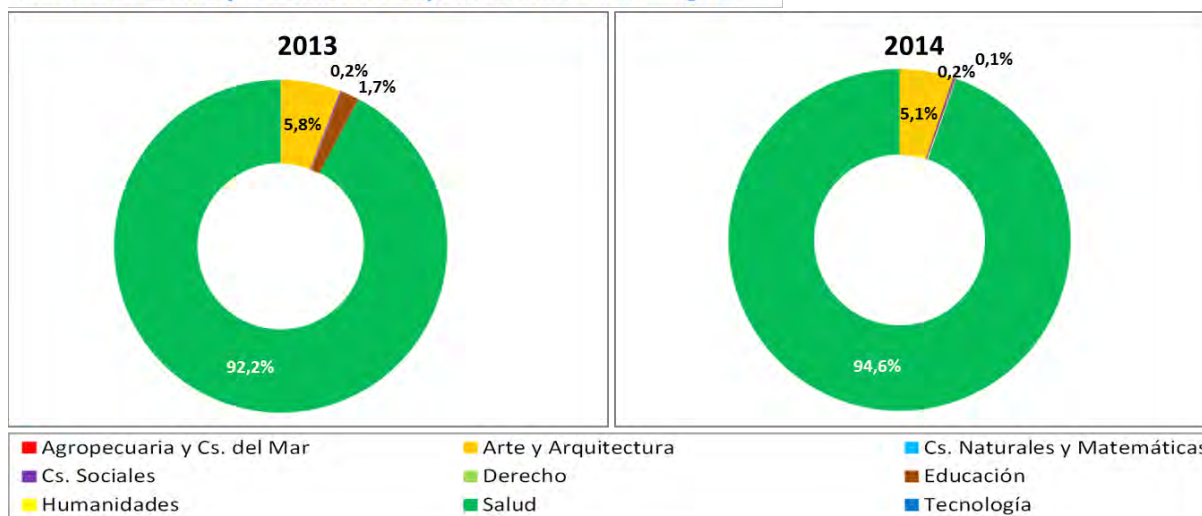

Tasas de Retención cohorte 2013

Facultad /Carrera	Total Matriculados 2013 ^(a)	Alumnos que permanecen matriculados en 2014 ^(b)	Tasa de Retención al primer año (%)
FACULTAD DE ARQUITECTURA Y URBANISMO			
Arquitectura, Licenciatura en Arquitectura	218	134	61,5
Diseño, Licenciatura en Diseño, Menciones Diseño Gráfico y Diseño Industrial	136	104	76,5
Geografía, Licenciatura en Geografía	58	47	81,0
Total	412	285	69,2
FACULTAD DE ARTES			
Licenciatura Artes Mención Actuación Teatral	26	19	73,1
Licenciatura Artes Mención Diseño Teatral	23	15	65,2
Licenciatura Artes Mención Artes Plásticas	89	68	76,4
Licenciatura Artes Mención Teoría e Historia del Arte	23	14	60,9
Licenciatura Artes Mención Teoría de la Música	37	28	75,7
Licenciatura Artes Mención Sonido	24	14	58,3
Total	222	158	71,2
FACULTAD DE CIENCIAS			
Licenciatura en Ciencias Exactas-Profesor de Educación Media en Matemáticas y Física	65	49	75,4
Biología con M/Medio Ambiente, Licenciatura en Ciencias Ambientales Mención Biología	38	31	81,6
Licenciatura en Ciencias Mención Biología	37	27	73,0
Licenciatura en Ciencias Mención Física	39	26	66,7
Licenciatura en Ciencias Mención Matemáticas	36	14	38,9
Licenciatura en Ciencias Mención Química	15	10	66,7
Química Ambiental, Licenciatura en Ciencias Ambientales Mención Química	29	22	75,9
Ingeniería en Biotecnología Molecular, Licenciatura en Ingeniería en Biotecnología Molecular	39	31	79,5
Total	298	210	70,5

(a) Corresponde al total de alumnos matriculados por el Sistema Regular y Especial de Admisión de las siguientes vías de ingreso: PSU; BEA; Deportistas Destacados; Cupo Extranjeros; No Videntes y Convenios (Isla de Pascua, Cerro Navia y Equidad FACSO).

(b) Corresponde a la retención real por carrera, es decir, al total de alumnos matriculados que, habiendo ingresado en el año 2013, se matriculan en la misma carrera en el año 2014; considera las mismas vías de ingreso de (a), excluyendo, por tanto, las siguientes: Promoción Facultad de Artes, Transferencias Internas y Externas, Egresado o Titulado, Movilidad Estudiantil, Prog. Compl. Lic Área de la Salud, Otros Ingresos especiales, exonerados, P.A.A. (Hasta 2003) y Bachillerato (Hasta 1966). Estos valores no incluyen a los alumnos de la cohorte 2013 que se transfirieron a otra carrera de la Universidad durante el periodo académico 2014 por tanto, para cuantificar la retención institucional se deben sumar la retención real por carrera y las transferencia; Información al 31 de Diciembre del año 2014

Fuente: Dirección de Pregrado de la Vicerrectoría de Asuntos Académicos

Facultad /Carrera	Total Matriculados 2013 ^(a)	Alumnos que permanecen matriculados en 2014 ^(b)	Tasa de Retención al primer año (%)
FACULTAD DE CIENCIAS AGRONÓMICAS			
Ingeniería Agronómica, Licenciatura en Ciencias Agropecuarias	131	96	73,3
Ingeniería en Recursos Naturales Renovables, Licenciatura en Ciencias de los Recursos Naturales Renovables	76	59	77,6
Total	207	155	74,9
FACULTAD DE CIENCIAS FORESTALES Y DE LA CONSERVACIÓN DE LA NATURALEZA			
Ingeniería Forestal	39	34	87,2
Total	39	34	87,2
FACULTAD DE ECONOMÍA Y NEGOCIOS			
Ingeniería en Información y Control de Gestión, Licenciatura en Sistemas de Información y Control de Gestión	115	95	82,6
Ingeniería Comercial, Licenciatura en Ciencias Económicas o Licenciatura en Ciencias de la Administración de Empresas	413	382	92,5
Contador Auditor	44	31	70,5
Total	572	508	88,8
FACULTAD DE CIENCIAS FÍSICAS Y MATEMÁTICAS			
Ingeniería y Ciencias Plan Común ⁹	746	670	89,8
Total	746	670	89,8
FACULTAD DE CIENCIAS QUÍMICAS Y FARMACÉUTICAS			
Bioquímica, Licenciatura en Bioquímica	54	47	87,0
Ingeniería en Alimentos, Licenciatura en Ciencias de los Alimentos	39	31	79,5
Química, Licenciatura en Química	47	28	59,6
Química y Farmacia, Licenciatura en Farmacia	152	120	78,9
Total	292	226	77,4

⁹ El Plan Común de Ingeniería y Ciencias conduce a los títulos profesionales de : Ingeniero Civil, Ingeniero Civil en Biotecnología, Ingeniero Civil en Computación, Ingeniero Civil Electricista, Ingeniero Civil Industrial, Ingeniero Civil Matemático, Ingeniero Civil Mecánico, Ingeniero Civil de Minas, Ingeniero Civil Químico y Geólogo, con sus correspondientes Licenciaturas. También conduce al grado de Licenciado en Ciencias, con menciones en: Astronomía, Física y Geofísica.

Facultad /Carrera	Total Matriculados 2013 ^(a)	Alumnos que permanecen matriculados en 2014 ^(b)	Tasa de Retención al primer año (%)
FACULTAD DE CIENCIAS SOCIALES			
Antropólogo Social-Antropólogo Físico-Arqueólogo, Licenciatura en Antropología con menciones en Antropología Social, Antropología Física o en Arqueología.	79	70	88,6
Psicología, Licenciatura en Psicología	94	84	89,4
Sociología, Licenciatura en Sociología	69	60	87,0
Total	242	214	88,4
FACULTAD DE CIENCIAS VETERINARIAS Y PECUARIAS			
Medicina Veterinaria, Licenciatura en Ciencias Veterinarias y Pecuarias	189	166	87,8
Total	189	166	87,8
FACULTAD DE DERECHO			
Derecho, Licenciatura en Ciencias Jurídicas y Sociales	394	351	89,1
Total	394	351	89,1
FACULTAD DE FILOSOFÍA Y HUMANIDADES			
Licenciatura en Filosofía	80	49	61,3
Licenciatura en Historia	101	74	73,3
Licenciatura en Lengua y Literatura Inglesas	82	63	76,8
Licenciatura en Lengua y Literatura Hispánicas con mención en Literatura o en Lingüística	105	75	71,4
Total	368	261	70,9
FACULTAD DE MEDICINA			
Enfermería, Licenciatura en Enfermería	102	91	89,2
Fonoaudiología, Licenciatura en Fonoaudiología	50	46	92,0
Kinesiología, Licenciatura en Kinesiología	49	37	75,5
Medicina, Licenciatura en Medicina	188	183	97,3
Nutrición y Dietética, Licenciatura en Nutrición y Dietética	56	48	85,7
Obstetricia y Puericultura, Licenciatura en Obstetricia y Puericultura	94	85	90,4

Facultad /Carrera	Total Matriculados 2013 ^(a)	Alumnos que permanecen matriculados en 2014 ^(b)	Tasa de Retención al primer año (%)
Tecnología Médica con mención, Licenciatura en Tecnología Médica	94	79	84,0
Terapia Ocupacional, Licenciatura en Cs. de la Ocupación Humana	56	53	94,6
Total	689	622	90,3
FACULTAD DE ODONTOLOGÍA			
Odontología, Licenciatura en Odontología	107	85	79,4
Total	107	85	79,4
INSTITUTO DE ASUNTOS PÚBLICOS			
Administración Pública. Licenciatura en Ciencias Políticas y Gubernamentales con mención en Ciencia Política o Gestión Pública	122	101	82,8
Total	122	101	82,8
INSTITUTO DE LA COMUNICACIÓN E IMAGEN			
Periodismo, Licenciatura en Comunicación Social	101	86	85,1
Cine y Televisión, Licenciatura en Comunicación	65	55	84,6
Total	166	141	84,9
PROGRAMA ACADÉMICO DE BACHILLERATO			
Programa Académico de Bachillerato-Ingreso Común conduce al Grado Académico de Bachiller con mención en Ciencias Naturales y Exactas y con mención en Humanidades y Ciencias Sociales	364	179	49,2
Total	364	179	49,2
Total Universidad	5.429	4.366	80,4

Títulos y grados otorgados

Nivel de Pregrado

Áreas de Conocimiento	Año 2013			Año 2014		
	Titulados Masculino	Titulados Femenino	Total Titulados	Titulados Masculino	Titulados Femenino	Total Titulados
Agropecuaria y Cs. del Mar	148	187	335	148	155	303
Arte y Arquitectura	158	193	351	119	162	281
Cs. Naturales y Matemáticas	168	187	355	241	170	411
Ciencias Sociales	280	308	588	320	290	610
Derecho	147	124	271	172	124	296
Educación	44	68	112	56	125	181
Humanidades	55	83	138	49	68	117
Salud	298	544	842	279	518	797
Tecnología	340	107	447	386	107	493
Total Universidad	1.638	1.801	3.439	1.770	1.719	3.489

Fuente: Oficina de Títulos y Grados, corresponde al número de titulados del año calendario 2013 y 2014.

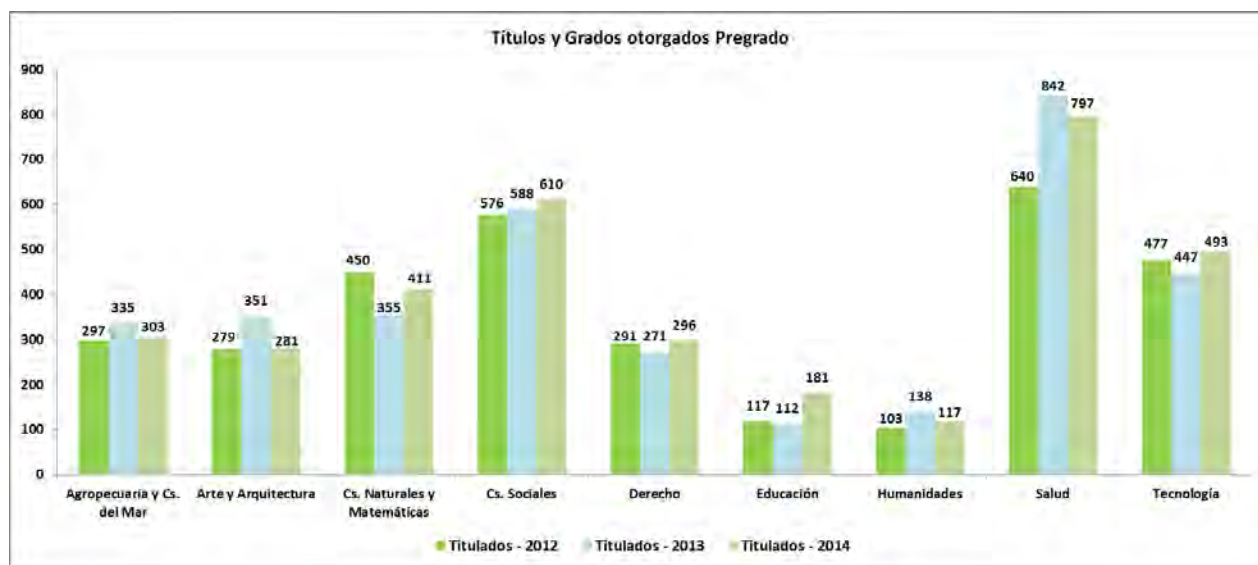

Nivel de Postgrado

Doctorado

Áreas de Conocimiento	Año 2013			Año 2014		
	Graduados Masculino	Graduados Femenino	Total Graduados	Graduados Masculino	Graduados Femenino	Total Graduados
Agropecuaria y Cs del Mar	5	8	13	3	4	7
Arte y Arquitectura						
Cs Naturales y Matemáticas	29	25	54	40	27	67
Ciencias Sociales	3	3	6	5	2	7
Derecho	1	3	4	1	0	1
Educación						
Humanidades	15	7	22	12	15	27
Salud	13	16	29	18	35	53
Tecnología	9	2	11	9	2	11
Total Universidad	75	64	139	88	85	173

Fuente: Oficina de Títulos y Grados, corresponde al número de titulados del año calendario 2013 y 2014

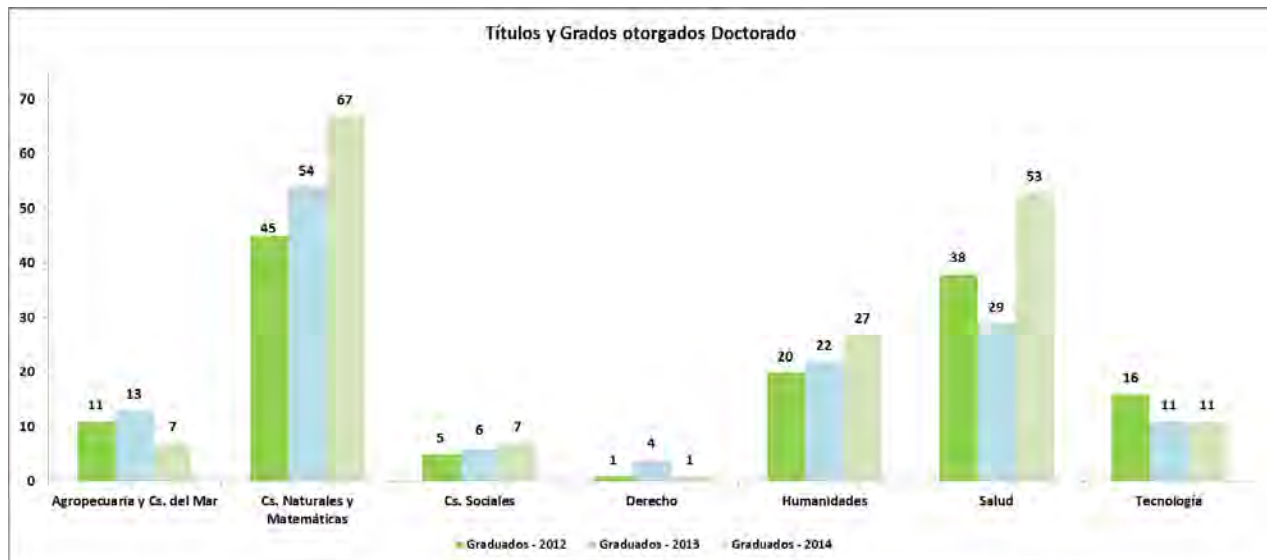

Magíster

Áreas de Conocimiento	Año 2013			Año 2014		
	Graduados Masculino	Graduados Femenino	Total Graduados	Graduados Masculino	Graduados Femenino	Total Graduados
Agropecuaria y Cs del Mar	40	34	74	27	23	50
Arte y Arquitectura	32	24	56	28	35	63
Cs Naturales y Matemáticas	68	60	128	81	57	138
Ciencias Sociales	600	337	937	638	396	1.034
Derecho	42	20	62	36	17	53
Educación	10	19	29	31	63	94
Humanidades	29	33	62	20	26	46
Salud	28	71	99	39	78	117
Tecnología	69	9	78	64	16	80
Total Universidad	918	607	1.525	964	711	1.675

Fuente: Oficina de Títulos y Grados, corresponde al número de titulados del año calendario 2013 y 2014

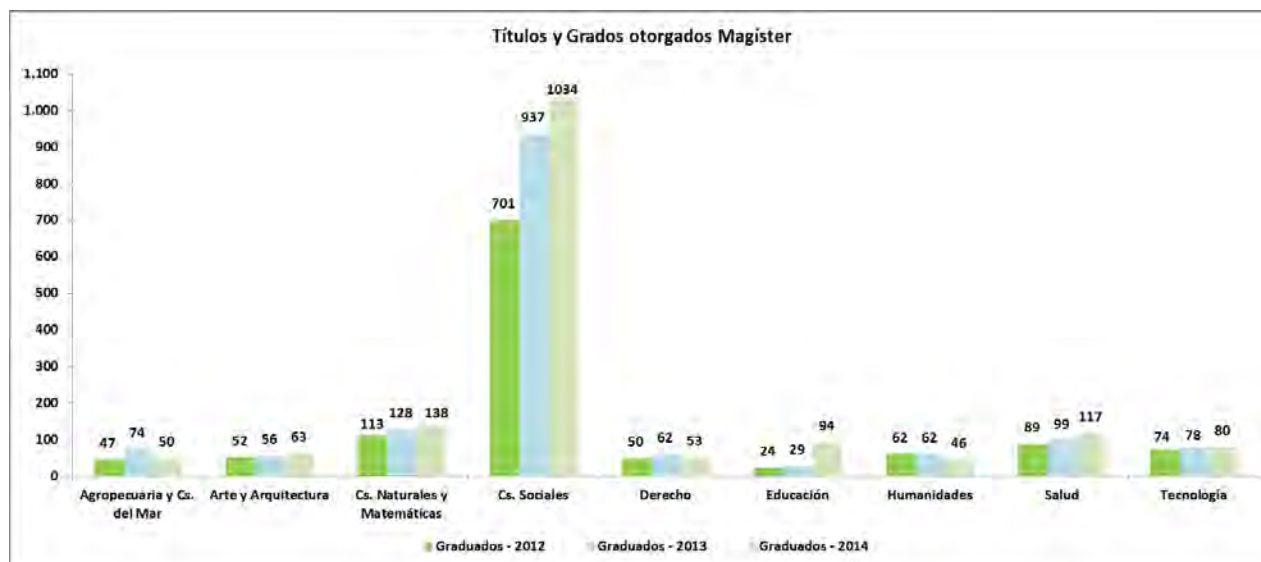

Postítulo y Profesionales Especialistas

Áreas de Conocimiento	Año 2013			Año 2014		
	Graduados Masculino	Graduados Femenino	Total Graduados	Graduados Masculino	Graduados Femenino	Total Graduados
Agropecuaria y Cs del Mar		3	3	1	4	5
Arte y Arquitectura	5	5	10	10	20	30
Cs Naturales y Matemáticas				1	0	1
Ciencias Sociales	1		1	2	0	2
Derecho	1		1			
Educación	5	4	9	7	7	14
Humanidades						
Salud	208	234	442	235	227	462
Tecnología						
Total Universidad	220	246	466	256	258	514

Fuente: Oficina de Títulos y Grados, corresponde al número de titulados del año calendario 2013- 2014

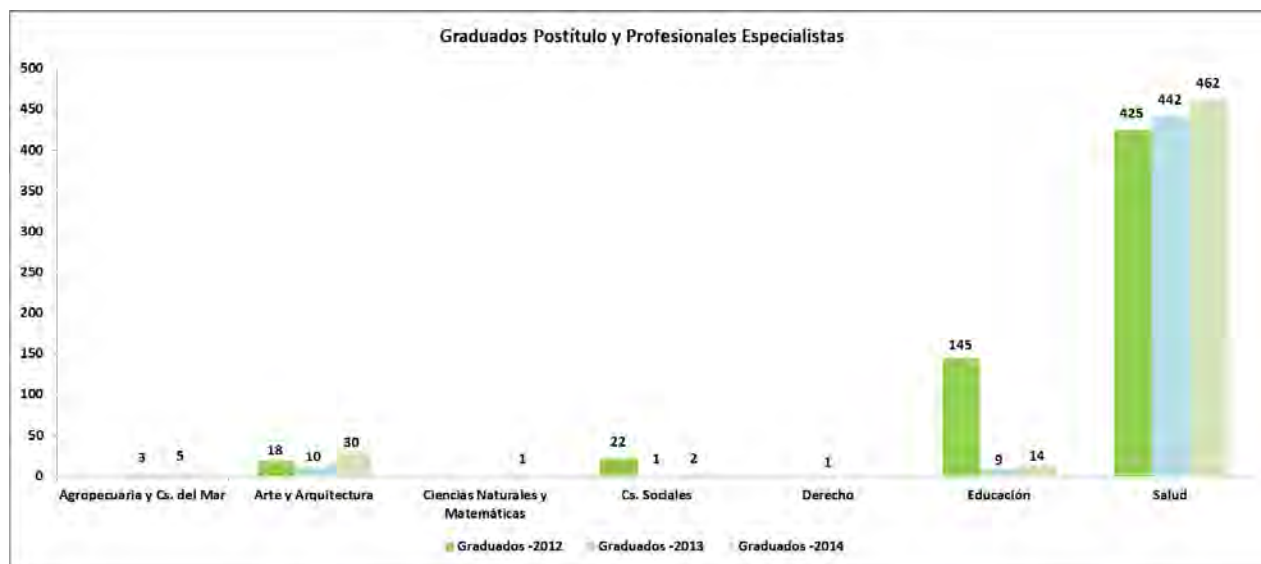

III.-RECURSOS HUMANOS

Personal Académico

Académicos por grado tipo de jornada y sexo	Doctor	Especialidad Médica u Odontológica	Magister	Título Profesional	Otros	Total Académicos
Jornada completa	909	23	262	277	74	1.495
Jornada parcial	34	20	46	41	15	156
Media jornada	86	69	109	185	28	477
Jornada horas	176	233	242	591	80	1.322
Femenino	339	142	277	367	68	1.193
Masculino	866	203	382	677	129	2.257
Total Académicos	1.205	345	659	1.044	197	3.450
Total JCE por grado	1.018	124	406	472	117	2.137

Fuente: Sistema AUGÉ – SISPER Información presentada al 31 de mayo del año 2014, considera Estamento Académico en la calidad jurídica de propiedad o contrata.

Personal Académico por Grado y Jornada

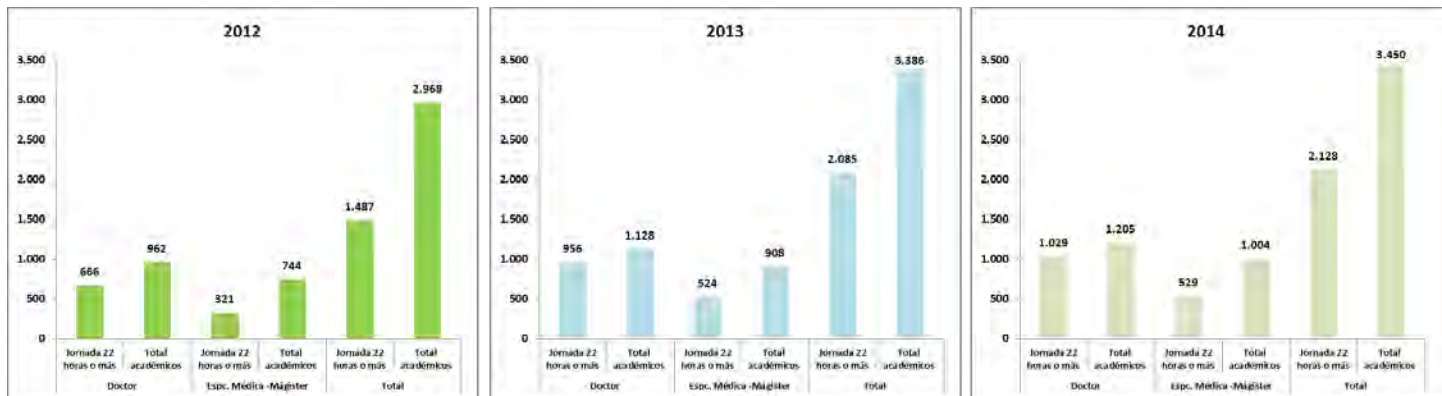

Personal de Colaboración

Organismos	Sexo	Directivos y Profesionales	Administrativos y Técnicos	Auxiliares	Total general
Unidades Académicas	Femenino	587	1.312	205	2.104
	Masculino	579	1.012	598	2.189
Organismos Centrales	Femenino	209	193	17	419
	Masculino	179	136	70	385
Hospital Clínico	Femenino	539	1.304	328	2.171
	Masculino	177	367	235	779
Total general		2.270	4.324	1.453	8.047

Fuente: Sistema AUGÉ – SISPER Información presentada al 31 de diciembre del año 2014. Personal de Colaboración en la calidad jurídica de propiedad o contrata.

IV.-INVESTIGACIÓN CIENTÍFICA, TECNOLÓGICA E INNOVACIÓN

Proyectos FONDECYT

Proyectos año 2014	Adjudicados	Vigentes
Regular	125	446
Post doctorado	81	166
Iniciación	52	144
Total Proyectos	258	756

Fuente: Vicerrectoría de Investigación y Desarrollo, Diciembre 2014.

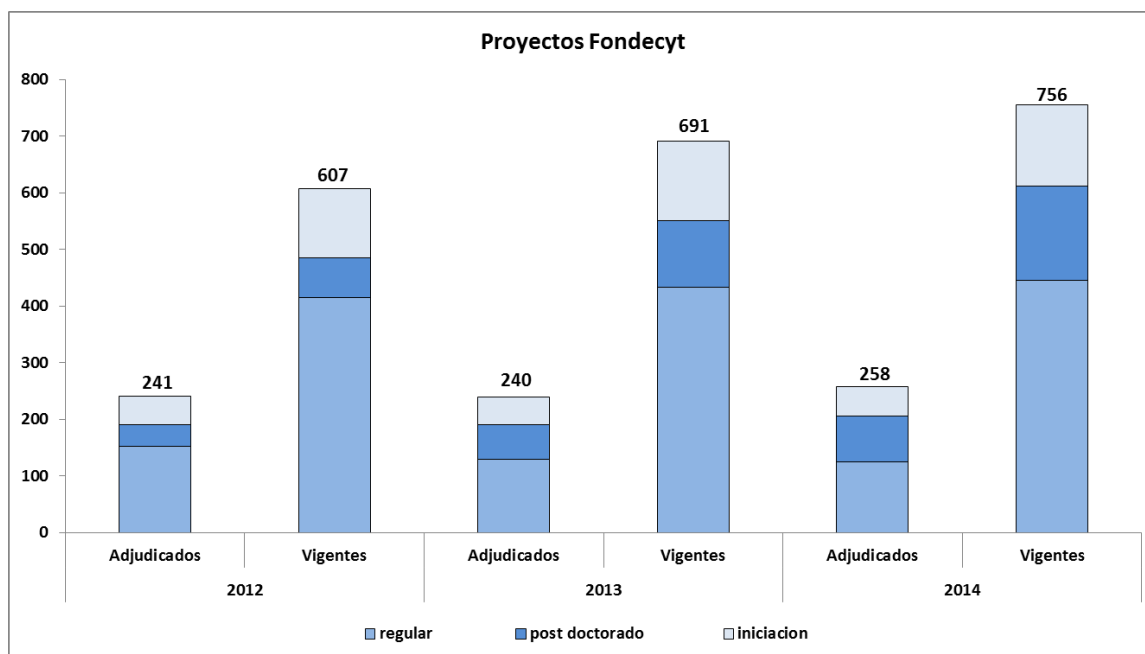

Proyectos FONDEF

Proyectos año 2014	Adjudicados	Vigentes
FONDEF	11	51
Total	11	51

Fuente: Vicerrectoría de Investigación y Desarrollo, Diciembre 2014. Considera proyectos adjudicados como Institución principal

Proyectos CORFO

Proyectos año 2014	Adjudicados	Vigentes
INNOVA	16	42
Total	16	42

Fuente: Vicerrectoría de Investigación y Desarrollo, Diciembre 2014. Considera proyectos adjudicados como Institución principal

Proyectos MINSAL/CONICYT

Proyectos año 2014	Adjudicados	Vigentes
FONIS	11	32
Total	11	32

Fuente: Vicerrectoría de Investigación y Desarrollo, Diciembre 2014. Considera proyectos adjudicados como Institución principal

Proyectos Internos

Proyectos año 2014	Adjudicados	Vigentes
Enlace	15	15
U-Inicia	11	30
Proyecto U-Redes	2	2
Iniciativa Bicentenario Juan Gómez Millas (IBJGM)	18	18
Creación Artística VID	4	4
Total Proyectos Institucionales	50	69

Fuente: Vicerrectoría de Investigación y Desarrollo, Diciembre 2014, Los proyectos IBJGM son administrados directamente por la Iniciativa Bicentenario.

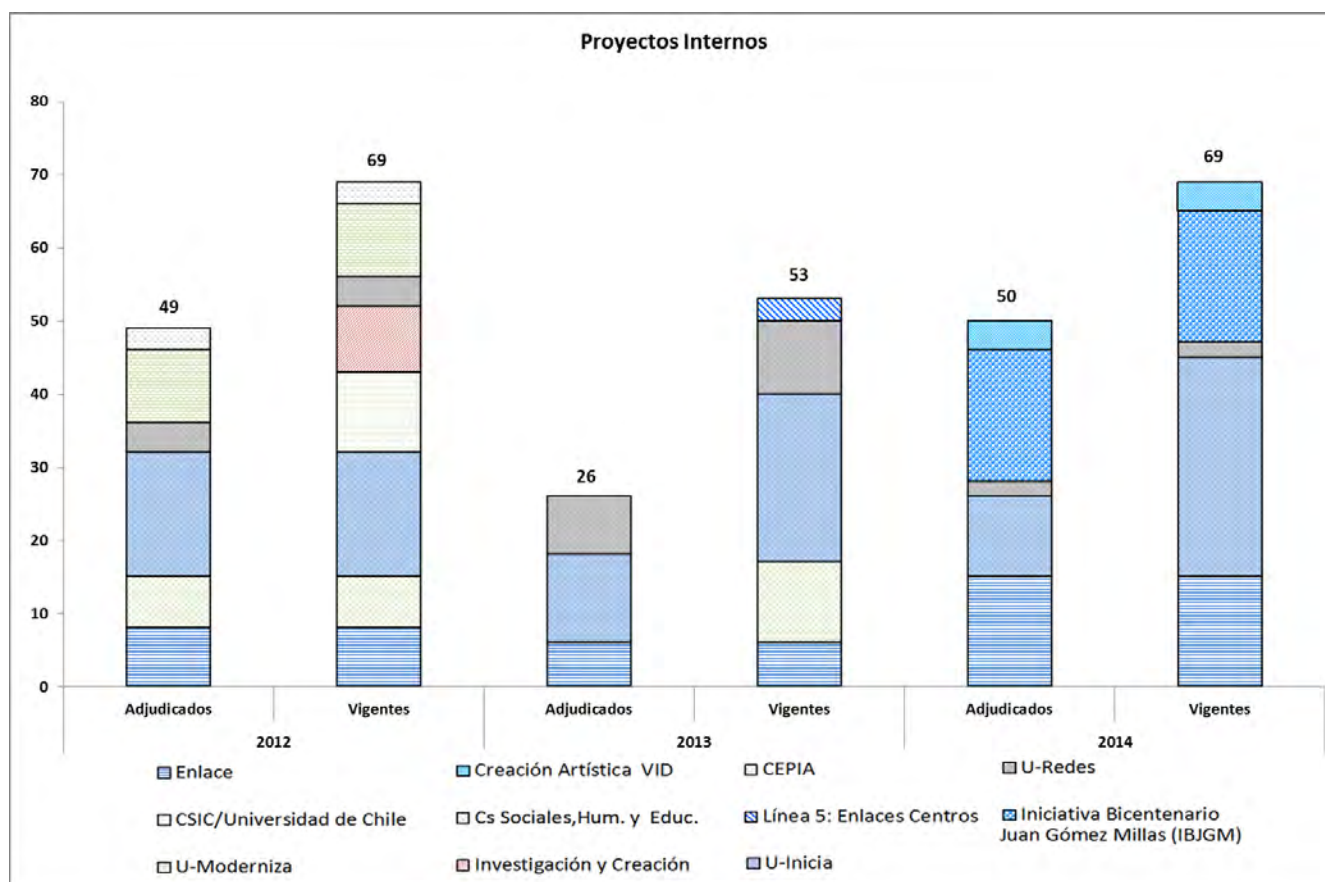

Otros Proyectos CONICYT

Proyectos año 2014	Vigentes
FONDAP	5
Financiamiento Basal	4
Anillos Ciencias, Cs. Sociales y Antártico	10
Inserción Postdoctoral en la Academia	22
Astronomía: Alma, Géminis y Quimal	9
Fondequip	19
Total otros proyectos CONICYT	69

Fuente: Vicerrectoría de Investigación y Desarrollo, Diciembre 2014

Iniciativa Científica Milenio

Proyectos año 2014	Vigentes
Institutos Científicos Milenio en Ciencia y Tecnología	4
Institutos Científicos Milenio en Ciencias Sociales	1
Núcleo de Ciencia y Tecnología	4
Total otros Proyectos Milenio	9

Fuente: Vicerrectoría de Investigación y Desarrollo, Diciembre 2014

Otros Proyectos diversas fuentes

Proyectos año 2014	Vigentes
Total otros	34

Fuente: Vicerrectoría de Investigación y Desarrollo, Diciembre 2014. Considera Bosque Nativo, FIA, FONDART, FPA, Gore, INACH e internacionales

Publicaciones ISI-WOS

Año	2007	2008	2009	2010	2011	2012	2013	2014
Universidad de Chile	1.010	1.329	1.363	1.351	1.384	1.618	1.519	1.878

Fuente: Comisión Nacional de Investigación Científica y Tecnológica (CONICYT), elaborado con información de Web of Science, Enero del año calendario siguiente.

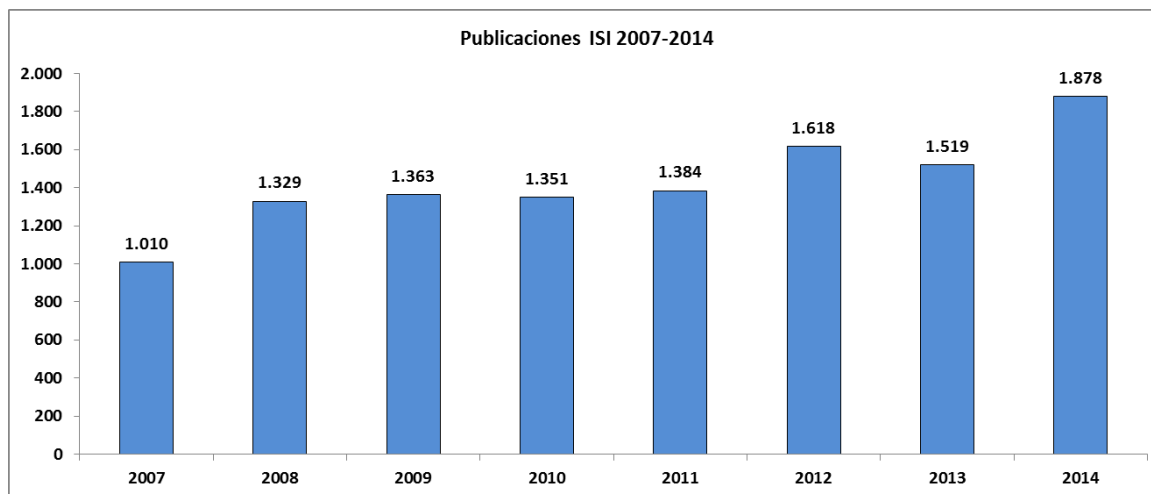

Patentes

Patentes solicitadas	2009	2010	2011	2012	2013	2014
En Chile	4	8	8	9	4	18
En otros países y PCT	27	32	26	13	9	13
Total por año	31	40	34	22	13	31

Fuente: Vicerrectoría de Investigación y Desarrollo, Enero 2015

Patentes Aprobadas	Hasta 2004	2005-2014
Chile	14	14
En extranjero por países de presentación	3	49
Total	17	63

Fuente: Vicerrectoría de Investigación y Desarrollo, Enero 2015

Licencias Otorgadas

Año	2011	2012	2013	2014
Universidad de Chile	1			10

Fuente: Vicerrectoría de Investigación y Desarrollo, Enero 2015

V.-ASEGURAMIENTO DE CALIDAD

Acreditación Institucional

Áreas Acreditación	Fecha de Inicio	Fecha Término	Años de Acreditación
<input type="checkbox"/> Gestión Institucional <input type="checkbox"/> Docencia de Pregrado <input type="checkbox"/> Docencia de Postgrado <input type="checkbox"/> Investigación <input type="checkbox"/> Vinculación con el Medio	21 de Diciembre 2011	21 de Diciembre 2018	7 años

Fuente: Unidad de Autoevaluación, Acreditación y Calidad, Vicerrectoría de Asuntos Académicos.

Acreditación de programas de pregrado

Área	Carrera	Fecha de Inicio	Fecha de Término	Años de Acreditación
Agropecuaria y Ciencias del Mar	Ingeniería Agronómica	10-12-2010	10-12-2017	7
	Ingeniería Forestal	01-12-2011	01-12-2015	4
	Medicina Veterinaria	07-12-2011	07-12-2018	7
Arte y Arquitectura	Arquitectura	14-11-2013	14-11-2020	7
	Diseño	04-05-2012	04-05-2017	5
Ciencias Naturales y Matemáticas	Biología Ambiental	15-12-2011	15-12-2017	6
	Química	20-12-2012	20-12-2018	6
	Ingeniería en Biotecnología Molecular	19-01-2012	19-01-2018	6
	Química Ambiental	19-01-2012	19-01-2017	5
	Geología	En proceso de reacreditación		
	Bioquímica	26-08-2010	26-08-2016	6
	Lic. en Ciencias m/Astronomía	13-01-2010	13-01-2016	6
	Lic. en Ciencias m/Física	13-01-2010	13-01-2016	6
	Lic. en Ciencias m/Geofísica	13-01-2010	13-01-2015	5
	Lic. en Ciencias m/Química	24-10-2013	24-10-2019	6
Ciencias Sociales	Antropología	23-08-2011	23-08-2017	6
	Sociología	27-11-2012	27-11-2018	6
	Contador Auditor	09-08-2012	09-08-2017	5
	Ingeniería en Información y Control de Gestión	05-09-2014	05-09-2020	6
	Geografía	06-11-2012	06-11-2019	7
	Psicología	23-11-2011	23-11-2017	6

Área	Carrera	Fecha de Inicio	Fecha de Término	Años de Acreditación
Ciencias Sociales	Administración Pública	24-09-2012	24-09-2017	5
	Periodismo	19-01-2015	19-01-2022	7
Educación	Educación Parvularia y Básica Inicial	23-01-2012	23-01-2017	5
	Pedagogía en Educación Media con Mención	05-09-2014	05-09-2020	6
	Pedagogía en Educación Media en Matemáticas y Física	20-11-2012	20-11-2018	6
Salud	Química y Farmacia	07-07-2011	07-07-2018	7
	Medicina	12-08-2009	13-05-2016	7
	Enfermería	28-08-2013	28-08-2020	7
	Tecnología Médica	12-09-2013	12-09-2020	7
	Fonoaudiología	17-04-2013	17-04-2020	7
	Obstetricia y Puericultura	22-03-2012	22-03-2019	7
	Kinesiología	01-01-2015	01-01-2022	7
	Nutrición y Dietética	01-07-2014	01-07-2021	7
	Terapia Ocupacional	28-07-2011	28-07-2016	5
	Odontología	24-10-2013	24-10-2020	7
Tecnología	Ingeniería Civil	23-01-2015	23-01-2022	7
	Ingeniería Civil de Minas	En proceso de reacreditación		
	Ingeniería Civil Electricista	23-01-2015	23-01-2022	7
	Ingeniería Civil en Biotecnología	23-01-2015	23-01-2021	6
	Ingeniería Civil en Computación	23-01-2015	23-01-2022	7
	Ingeniería Civil Industrial	23-01-2015	23-01-2022	7
	Ingeniería Civil Matemática	08-01-2015	08-01-2022	7
	Ingeniería Civil Mecánica	En proceso de reacreditación		
	Ingeniería Civil Química	23-01-2015	23-01-2022	7
	Ingeniería en Alimentos	13-04-2012	13-04-2018	6

Fuente: Unidad de Autoevaluación, Acreditación y Calidad, Vicerrectoría de Asuntos Académicos.

Acreditación de programas de Postgrado

Doctorado

Nombre del programa	Fecha de Inicio	Fecha de Término	Años de Acreditación
Doctorado en Acuicultura	20-11-2013	20-11-2019	6
Doctorado en Bioquímica	03-11-2010	03-11-2017	7
Doctorado en Ciencias Biomédicas	14-10-2009	14-10-2016	7
Doctorado en Ciencias de la Ingeniería m/ Ciencia de los Materiales	04-04-2012	04-04-2016	4
Doctorado en Ciencias de la Ingeniería, m/ en Ingeniería Química	24-11-2010	24-11-2015	5
Doctorado en Ciencias de la Ingeniería m/ Fluidodinámica	13-07-2011	13-07-2017	6
Doctorado en Ciencias de la Ingeniería m/ Modelación Matemática	27-11-2013	27-11-2022	9
Doctorado en Salud Pública	10-06-2011	10-06-2015	4
Doctorado en Ciencias Farmacéuticas	04-04-2012	04-04-2017	5
Doctorado en Ciencias m/ Astronomía	18-01-2012	18-01-2019	7
Doctorado en Ciencias m/ Biología Molecular, Celular y Neurociencias	04-09-2013	04-09-2021	8
Doctorado en Ciencias m/ Computación	22-09-2010	22-09-2017	7
Doctorado en Ciencias m/ Ecología y Biología Evolutiva	15-01-2015	15-01-2022	7
Doctorado en Ciencias m/ Física	18-04-2012	18-04-2020	8
Doctorado en Ciencias m/ Geología	04-04-2012	04-04-2019	7
Doctorado en Ciencias m/ Matemáticas	27-05-2011	27-05-2018	7
Doctorado en Ciencias m/ Microbiología	22-12-2010	22-12-2019	9
Doctorado en Ciencias Médicas	25-08-2010	25-08-2016	6
Doctorado en Ciencias Silvoagropecuarias y Veterinarias	14-05-2014	14-05-2018	4
Doctorado en Ciencias Sociales	03-12-2013	03-12-2016	3
Doctorado en Derecho	09-01-2013	09-01-2016	3
Doctorado en Economía	24-09-2014	24-09-2020	6
Doctorado en Estudios Latinoamericanos	26-11-2013	26-11-2017	4
Doctorado en Farmacología	27-05-2011	27-05-2016	5
Doctorado en Filosofía m/ Estética y Teoría del Arte	20-11-2013	20-11-2019	6
Doctorado en Filosofía m/ Filosofía Moral y Política	10-08-2011	10-08-2017	6
Doctorado en Historia m/ Historia de Chile	27-05-2011	27-05-2018	7
Doctorado en Ingeniería Eléctrica	09-11-2011	09-11-2019	8
Doctorado en Literatura m/ Literatura Chilena e Hispanoamericana	23-01-2013	23-01-2020	7
Doctorado en Nutrición y Alimentos	12-06-2013	12-06-2019	6
Doctorado en Psicología	26-11-2013	26-11-2015	2
Doctorado en Química	26-06-2013	26-06-2021	8
Doctorado en Psicoterapia, Investigación en Psicoterapia y Etiología Clínica Intercultural	11-07-2012	11-07-2017	5
Doctorado en Sistemas de Ingeniería	17-07-2013	17-07-2016	3

Fuente: Departamento de Postgrado y Postítulo, Vicerrectoría de Asuntos Académicos. Programas con acreditación vigente al 31.12.2014

Magíster

Nombre del programa	Fecha de Inicio	Fecha de Término	Años de Acreditación
Magíster en Administración con y sin menciones (MBA) en Gestión de Finanzas, Gestión de Marketing y Gestión en Recursos Humanos	14-08-2013	14-08-2010	7
Magíster en Análisis Económico	17-01-2014	16-04-2019	5
Magíster en Análisis Sistemico aplicado a la Sociedad	01-04-2011	01-04-2017	6
Magíster en Áreas Silvestres y Conservación de la Naturaleza	13-11-2013	13-11-2016	3
Magíster en Artes m/ Artes Visuales	10-07-2013	10-07-2017	4
Magíster en Artes m/ Composición Musical	10-08-2011	10-08-2016	5
Magíster en Artes m/ Teoría e Historia del Arte	10-08-2011	10-08-2016	5
Magíster en Bioestadística	09-04-2014	09-04-2018	4
Magíster en Bioética	08-05-2013	08-05-2018	5
Magíster en Bioquímica	11-12-2013	11-12-2019	6
Magíster en Ciencia Política	10-09-2014	10-09-2017	3
Magíster en Ciencias Agropecuarias	10-09-2014	10-09-2016	2
Magíster en Ciencias Animales y Veterinarias	10-10-2014	10-10-2020	6
Magíster en Ciencias Biológicas	12-11-2014	12-11-2021	7
Magíster en Ciencias de la Ingeniería m/ Ingeniería Eléctrica	21-04-2010	21-04-2016	6
Magíster en Ciencias de la Ingeniería m/ Mecánica	18-04-2012	18-04-2017	5
Magíster en Ciencias de la Ingeniería m/ Metalurgia Extractiva	15-01-2014	15-01-2017	5
Magíster en Ciencias de la Ingeniería m/ Recursos y Medio Ambiente Hídrico	17-08-2011	17-08-2015	4
Magíster en Ciencias de la Ingeniería m/ Transporte	12-10-2011	12-10-2017	6
Magíster en Ciencias m/ Astronomía	18-01-2012	18-01-2010	8
Magíster en Ciencias m/ Computación	04-04-2012	04-04-2016	4
Magíster en Ciencias m/ Física	19-10-2011	19-10-2018	7
Magíster en Ciencias m/ Geofísica	14-07-2010	14-07-2016	6
Magíster en Ciencias m/ Geología	10-08-2011	10-08-2018	7
Magíster en Ciencias Matemáticas	19-10-2011	19-10-2018	7
Magíster en Ciencias Sociales m/ Sociología de la Modernización	04-01-2012	04-01-2017	5
Magíster en Comunicación Política	30-12-2014	30-12-2016	2
Magíster en Control de Gestión	19-06-2013	19-06-2016	3
Magíster en Derecho con menciones: Derecho Privado, Derecho Público, Derecho Económico y Derecho Internacional	17-08-2011	17-08-2017	6
Magíster en Derecho Internacional, Inversiones y Comercio	08-09-2010	08-09-2015	5
Magíster en Economía	12-10-2011	12-10-2020	9
Magíster en Economía Aplicada	17-11-2010	17-11-2016	6
Magíster en Educación en Ciencias de la Salud	30-07-2014	30-07-2018	4

Fuente: Departamento de Postgrado y Postítulo, Vicerrectoría de Asuntos Académicos. Programas con acreditación vigente al 31.12.2014

Nombre del programa	Fecha de Inicio	Fecha de Término	Años de Acreditación
Magíster en Educación, mención Currículo y Comunidad Educativa	04-08-2013	04-08-2015	2
Magíster en Estrategia Internacional y Política Comercial	04-12-2013	04-12-2015	2
Magíster en Estudios de Género y Cultura m/ Ciencias Sociales	27-05-2011	27-05-2018	7
Magíster en Estudios de Género y Cultura m/ Humanidades	06-05-2011	06-05-2016	5
Magíster en Estudios Internacionales	13-05-2011	13-05-2017	6
Magíster en Estudios Latinoamericanos	13-05-2011	13-05-2017	6
Magíster en Filosofía	08-09-2010	08-09-2017	7
Magíster en Finanzas	14-01-2015	14-01-2019	4
Magíster en Gestión de Operaciones	11-04-2012	11-04-2019	7
Magíster en Gestión para la Globalización	14-05-2014	14-05-2021	7
Magíster en Gestión y Dirección de Empresas	16-05-2012	16-05-2020	8
Magíster en Gestión y Políticas Públicas	26-10-2011	26-10-2018	7
Magíster en Gobierno y Gerencia Pública	08-03-2014	08-03-2017	2
Magíster en Historia	08-05-2013	08-05-2018	5
Magíster en Ingeniería de Negocios con Tecnología de Información	13-07-2011	13-07-2015	4
Magíster en Lingüística m/ Lengua Española	01-07-2011	01-07-2015	4
Magíster en Literatura	23-01-2013	23-01-2017	4
Magíster en Marketing	09-04-2014	09-04-2017	3
Magíster en Meteorología y Climatología	13-11-2013	13-11-2016	3
Magíster en Nutrición y Alimentos m/ Alimentos Saludables	11-12-2013	11-12-2017	4
Magíster en Nutrición y Alimentos m/ Nutrición Clínica Pediátrica y Adultos	09-07-2014	09-07-2018	4
Magíster en Nutrición y Alimentos m/ Nutrición Humana	23-12-2009	23-12-2015	6
Magíster en Nutrición y Alimentos m/ Promoción de la Salud y Prevención de Enfermedades Crónicas Asociadas a la Nutrición	16-06-2010	16-06-2016	6
Magíster en Políticas Públicas	17-07-2013	17-07-2018	5
Magíster en Psicología Clínica de Adultos	11-12-2014	11-12-2018	3
Magíster en Psicología Educacional	18-06-2014	18-06-2017	3
Magíster en Psicología m/ Psicología Comunitaria	07-09-2011	07-09-2016	5
Magíster en Salud Pública	26-05-2010	26-05-2016	6

Fuente: Departamento de Postgrado y Postítulo, Vicerrectoría de Asuntos Académicos. Programas con acreditación vigente al 31.12.2014

VI.-PROYECTOS INSTITUCIONALES AÑO 2014

Proyectos con financiamiento MECESUP

	Asociado					
	Postgrado		Pregrado		Totales	
	Nº proyectos	M\$	Nº proyectos	M\$	Nº proyectos	M\$
Adjudicados	0	0	0	0	0	0
Ejecución	0	0	0	0	0	0
Ejecución Finalizada	9	1.437.584	11	375.920	20	1.813.504
Cerrados	9	2.396.370	5	293.257	14	2.689.627
Total general	18	3.833.954	16	669.177	34	4.503.131

Fuente: Unidad de Análisis Institucional y Proyectos MECESUP, Vicerrectoría de Asuntos Económicos y Gestión Institucional.

	Independiente							
	Gestión		Postgrado		Pregrado		Totales	
	Nº proyectos	M\$	Nº proyectos	M\$	Nº proyectos	M\$	Nº proyectos	M\$
Adjudicados	0	0	0	0	2	348.276	2	348.276
Ejecución	0	0	1	180.000	3	532.061	4	712.061
Ejecución Finalizada	2	354.950	13	2.936.289	13	2.372.043	28	5.663.282
Cerrados	1	65.000	24	6.020.736	16	6.370.880	41	12.456.616
Total general	3	419.950	38	9.137.025	34	9.623.880	75	19.180.235

Fuente: Unidad de Análisis Institucional y Proyectos MECESUP, Vicerrectoría de Asuntos Económicos y Gestión Institucional.

	Otros Proyectos					
	Reconstrucción		CD 2011-2014		Totales	
	Nº proyectos	M\$	Nº proyectos	M\$	Nº proyectos	M\$
Adjudicados	0	0	3	1.819.477	3	1.819.477
Ejecución	0	0	7	8.961.291	7	8.961.291
Ejecución Finalizada	4	1.125.835	1	41.000	5	1.166.835
Total general	4	1.125.835	11	10.821.768	15	11.947.603

Fuente: Unidad de Análisis Institucional y Proyectos MECESUP, Vicerrectoría de Asuntos Económicos y Gestión Institucional.

Proyectos con financiamiento FDI Mineduc

Proyectos FDI Estudiantiles 2014	
Proyectos Adjudicados	2
Número de estudiantes involucrados	90
Montos asignados (M\$)	9.288

Fuente: Dirección de Bienestar Estudiantil, Vicerrectoría de Asuntos Académicos.

Convenios de Desempeño: Plan de Modernización de la Gestión Institucional.

Nombre		Plan de Modernización de la Gestión Institucional	
Financiamiento		Montos	
<input type="checkbox"/>	Programa MECESUP	MM\$	3.395
<input type="checkbox"/>	Universidad de Chile	MM\$	445
Total		MM\$	3.840
Plazos	Periodo Ejecución Terminado	Seguimiento 4 años	

Fuente: Vicerrectoría de Asuntos Económicos y Gestión Institucional.

Iniciativa Bicentenario: “Proyecto de Revitalización de las Humanidades, Artes, Ciencias Sociales y Ciencias de la Comunicación.”

		Etapa 1	Etapa 2	TOTAL
Convenio de Desempeño	MECESUP	25.000	-	25.000
	Universidad de Chile	2.167		2.167
Sub total		27.167		27.167
Actividades complementarias		10.443	2.750	13.193
Total		37.610	2.750	40.360

Fuente: Vicerrectoría de Asuntos Económicos y Gestión Institucional.

VII. SERVICIOS ESTUDIANTILES

Nº Estudiantes con ayuda para financiamiento de arancel

Nombre de la Beca	Nº de alumnos totales beneficiados en el 2014	Monto total asignado a la beca en el 2014 en M \$
BECAS INTERNAS		
Beca Universidad de Chile	489	779.806
Beca Andrés Bello	63	242.537
Beca Hijos de Funcionarios ¹⁰	490	692.195
Beca Excelencia Deportiva	40	82.993
Beca Interno de Medicina ¹⁰	435	896.865
Internos Odontología ¹⁰	62	137.446
Beca Equidad Universidad de Chile ¹⁰	5.441	3.640.715
Becas Financiadas por organismos ¹⁰	145	320.467
BECAS EXTERNAS		
Beca Bicentenario	8.493	23.329.076
Beca Juan Gómez Millas	29	33.062
Beca para Estudiantes Destacados que Ingresan a Pedagogía	2	2.300
Beca para hijos de Profesionales de la Educación	686	337.250
Beca Vocación Profesor	388	1.053.889
Beca Puntaje PSU	77	78.075
Beca Excelencia (Ministerio de Educación)	945	978.525
Beca Traspaso Beneficio Educativo Ley 19.992	251	767.336
Beca Chaitén	1	1.596

Fuente: Dirección de Bienestar Estudiantil, Vicerrectoría de Asuntos Académicos.

Nº Estudiantes con becas de mantención

Nombre de la Beca	Nº de alumnos totales beneficiados en el 2014	Monto total asignado a la beca en el 2014 en M \$
Beca Irma Salas	5	1.000
Programa Apoyo Preescolar	129	50.229
Becas de Emergencia	829	69.261
Programa de Atención Económica	7.499	2.755.761

Fuente: Dirección de Bienestar Estudiantil de la Vicerrectoría de Asuntos Académicos.

Hogares

Nombre de la Beca	Nº de alumnos totales beneficiados en el 2014	Monto total asignado a la beca en el 2014 en M \$
Hogares Universitarios	125	186.085

Fuente: Dirección de Bienestar Estudiantil, Vicerrectoría de Asuntos Académicos.

¹⁰ Fuente: Dirección de Finanzas y Administración Patrimonial, Vicerrectoría de Asuntos Económicos y Gestión Institucional.

VIII.BIBLIOTECAS E INFRAESTRUCTURA

Bibliotecas y Recursos de la Información

1. Bibliotecas	2014
1.1. Número de bibliotecas	48
1.2. Superficie (metros cuadrados)	27.992
1.3. Puestos de lectura	5.308
2. Equipamiento	
2.1. Computadores de uso público	887
3. Recursos de Información	
3.1. Volúmenes	3.086.703
3.2. Revistas suscritas	
3.2.1. N° de suscripciones de revistas impresas	406
3.2.2. N° de suscripciones de revistas electrónicas	807
3.2.3. N° revistas electrónicas disponibles en bases de datos suscritas	38.680
3.2.4. N° revistas electrónicas disponibles en bases de datos	60.000
3.3. Bases de datos a las que se accede	144
3.3.1 Bases de datos suscritas a las que se accede	94
4. Servicios	
4.1. Préstamos	562.474
4.2. Consultas al Catálogo Institucional	5.597.705
4.3. Uso de revistas electrónicas (N° de artículos descargados)	1.871.931
5. Personal	
5.1. Personal Bibliotecas	
5.1.1. Bibliotecarios y otros profesionales	101
5.1.2. Administrativos	131

Fuente: Sistema de Servicios de Información y Bibliotecas, Vicerrectoría de Asuntos Económicos y Gestión Institucional, Diciembre del año 2014.

Inmuebles

Datos de Inmuebles 2014	
Superficie Construida en Uso	587.111 m ²
Urbanos	1.740.653 m ²
Predios Agrícolas ¹¹	104.669.198 m ²

Fuente: IGEO y Facultades, Dirección de Servicios e Infraestructura, Vicerrectoría de Asuntos Económicos Económica y Gestión Institucional.

Nº y m² salas y Auditorios

Detalle Inmuebles / Organismo	Superficie Construida m ²	Nº Salas de Clase	Superficie Salas de Clase m ²	Nº Auditorios	Superficie Auditorios m ²
Totales	587.111	769	42.992	94	10.953

Fuente: Facultades, Dirección de Servicios e Infraestructura, Vicerrectoría de Asuntos Económicos y Gestión Institucional.

Infraestructura para alumnos (Laboratorios, PC, Internet, otros)

Facultad/Instituto	Nº Total Laboratorios y Talleres	Sup. Construidas Laboratorios y Talleres (total m ²)	Número PC para Alumnos
Total Universidad	797	50.960	5.350 ¹²

Fuente: Facultades, Dirección de Servicios e Infraestructura, Vicerrectoría de Asuntos Económicos y Gestión Institucional.

Infraestructura Deportiva (Nº y m²)

Nombre del Complejo	Dirección	m ² Construidos	m ² Predio
Complejo Tenístico Quinta Normal	Avenida Portales 3989, Quinta Normal	314	19.606
Estadio Univ. Juan Gómez Millas	Premio Nóbel 1601, Ñuñoa	547	34.072
Piscina Temperada	Av. Santa María 983, Independencia.	3.694	1.178
Refugio Farellones	Calle Cóndores 879, Farellones	1.438	5.109
Gimnasio Odontología	Sergio Livingstone 943, Independencia	198	10.350
Gimnasio de Musculación Medicina	Av. Independencia 1027, Independencia	594	71.780
Cancha Deportiva Cs. Químicas	Sergio Livingstone 1007, Independencia	1.000	13.441
Gimnasio	Santa Rosa 11315, La Pintana	1.034	2.700.000
Canchas Deportivas	Santa Rosa 11315, La Pintana	1.800	2.700.000

Fuente: Facultades, Dirección de Servicios e Infraestructura, Vicerrectoría de Asuntos Económicos y Gestión Institucional.

Casinos

Dimensión del Casino	Sup. Hasta 400 m ²	Sup. mayor a 400 m ²
Número	18	4

Fuente: IGEO, Dirección de Servicio e Infraestructura, Vicerrectoría de Asuntos Económicos y Gestión Institucional

¹¹ Incluye predios agrícolas y áreas verdes de la Región Metropolitana

¹² Fuente: Datos INDICES 2014.

IX.-EXTENSIÓN Y VINCULACIÓN CON EL MEDIO

La Extensión universitaria es una función esencial de la Universidad, abocada a la creación, producción, comunicación y difusión del quehacer universitario en sus más diversas manifestaciones.

Tiene como objetivo crear, promover y desarrollar procesos permanentes de interacción, integración y retroalimentación entre la Universidad y la comunidad extra e intrauniversitaria con el fin de aportar al desarrollo sociocultural del país y, mediante ello, a su propio desarrollo.

Acción	Indicador	Medición 2014
Vicerrectoría de Extensión y Comunicaciones. Escuelas de Temporada. ESCUELA DE VERANO 2014	Cursos impartidos	5
	Diálogos impartidos	7
	Talleres impartidos	5
	Laboratorios impartidos	6
	Concierto gratuito en Pudahuel	350
	Total asistentes	1.700
	Profesores que impartieron actividades	36
	Porcentajes alumnos becados	1.700
Vicerrectoría de Extensión y Comunicaciones. PUBLICACIONES.	Anales de la Universidad de Chile. X Nrs. 2014 (Mil ejemplares cada edición). -“Ojo con las lecturas”. Séptima Serie, N°6, Cantidad de ejemplares. -“Reforma y Educación Pública”. Séptima Serie, N°7.Cantidad de ejemplares.	2.000
	Revista El Paracaídas, 2014 (7.000 ejemplares cada edición) -Número 1. Cantidad de ejemplares. -Número 2. Cantidad de ejemplares. -Número 3. Cantidad de ejemplares.	21.000
	Libro Del Biombo a la Cátedra. Cantidad de ejemplares.	2.000
	Edición Facsimilar del Manifiesto de Nicanor Parra (En homenaje a los 100 años del poeta). Cantidad de ejemplares.	1.000
	Edición Facsimilar de Los cuadernos de Londres, de Andrés Bello. Cantidad de ejemplares.	500
	Vicerrectoría de Extensión y Comunicaciones. OFICINA DE GÉNERO.	Cursos implementados (CFG)
	Entrevistas y focus group realizados	40
Vicerrectoría de Extensión y Comunicaciones. PROGRAMA 170 ESCUELAS.	Número de establecimientos visitados	100
	Porcentaje de establecimientos de Santiago	40
	Porcentaje de establecimientos de regiones	60
	Número de cursos impartidos	100
	Profesores que impartieron actividades	35
	Número de estudiantes beneficiados.	4.455
	Alianzas con Facultades, Departamentos y Unidades Universitarias	28
Vicerrectoría de Extensión y Comunicaciones. OBSERVATORIO DEL LIBRO Y LA LECTURA.	Stand Feria Internacional del Libro de Santiago: Actividades impartidas del OLL	1
	Stand Feria Internacional del Libro de Santiago: Público asistente estimado (según encuestas contestadas)	2.890
	Proyectos adjudicados en Fondos Concursables (en ejecución)	2

	Proyectos adjudicados en Fondos Concursables (finalizados)	2	
	Proyectos postulados a Fondos Concursables	7	
Vicerrectoría de Extensión y Comunicaciones. FERIA INTERNACIONAL DEL LIBRO DE SANTIAGO (FILSA)	Stand Feria Internacional del Libro de Santiago	3.000	
	Número de publicaciones Stand UChile	137	
	Facultades, Departamentos e Institutos participantes Stand UChile	14	
	Actividades impartidas	2	
	Libros lanzados	2	
Vicerrectoría de Extensión y Comunicaciones. COLOQUIOS.	Coloquio "Reforma y Educación Pública: Reflexión y Debate desde la Universidad de Chile". Público asistente.	180	
	Coloquio "Parlamento del Libro y la Palabra". Público asistente.	85	
Vicerrectoría de Extensión y Comunicaciones. ARCHIVO CENTRAL ANDRÉS BELLO	Visitas de usuarios e investigadores	410	
	Pasantes y alumnos en práctica	17	
	Ingresos de colecciones al sistemas	2.129	
	Libros, documentos y otros restaurados	950	
	Sobres y cajas de conservación para libros	1.174	
	Digitalizaciones	3.361	
	Visitas (Día del Patrimonio y día Eje Alameda)	923	
Vicerrectoría de Extensión y Comunicaciones. CONCURSO VALENTÍN LETELIER.	Cantidad de Proyectos Adjudicados	5	
	Cantidad de Público Beneficiado con los proyectos (aprox).	1.500	
Vicerrectoría de Extensión y Comunicaciones. CATEDRAS	Cátedra Indígena (enero-junio)	Curso de Formación General	1
		Diplomados y Cursos de Extensión	2
	Diseño Cátedra Amanda Labarca	1	
	Diseño Cátedra de Derechos Humanos	1	
Vicerrectoría de Extensión y Comunicaciones. OTRAS ACTIVIDADES	Lectura Poética y ciudadana en homenaje a los 100 años de Nicanor Parra. Cantidad de asistentes (aprox).	200	
Escuela de Verano (EdV) para alumnos de educación básica y media organizada por la Facultad de Ciencias Físicas y Matemáticas	Cursos Impartidos Verano	65	
	Cursos Impartidos Invierno - Primavera	22	
	Matriculados cursos Verano	3.415	
	Matriculados cursos Invierno-Primavera	668	
	Porcentaje alumnos de fuera de la región metropolitana	47%	
	Porcentajes alumnos becados	25%	
Escuela Internacional de Verano de la Escuela de Salud Pública, para público vinculado al tema desde sus ámbitos específicos de acción	Cursos impartidos	27	
	Matriculados	370	
	Profesores extranjeros	14	
Teatro Nacional Chileno	Público TNCH Obras TNCH	15.930	
	Público Otras Actividades Sala	1.812	
	Giras	23.000	
	Santiago a Mil en Sala	4.510	

CEAC: Centro de Extensión Artística y Cultural Domingo Santa Cruz, cuyas dependencias son el Teatro Universidad de Chile, ubicado en Plaza Italia. Reúne las agrupaciones artísticas: <ul style="list-style-type: none"> • Orquesta Sinfónica • Ballet Nacional • Coro Sinfónico • Camerata Vocal 	Público asistentes estimado en el Teatro Universidad de Chile y a los espectáculos de los cuerpos estables en Chile y el Extranjero.		145.390
	Público asistente estimado en otros escenarios de RM		39.470
	Número de ciudades en regiones visitadas en el año 2014		13
	Público asistente en otros escenarios en Regiones		55.869
Museo de Arte Contemporáneo (MAC)	Público asistente		75.000
	Exposiciones Sede Parque Forestal		21
	Exposiciones Sede Quinta Normal		20
	Número de actividades Externas		30
	Catálogos editados en el MAC		6
	Actividades Educativas		90
Museo de Arte Popular Americano (MAPA)	Exposiciones. Número de visitantes por año.	Nuevo Acervo del Mapa	41.870
		Objetos cotidianos en Fibra vegetal	29.846
	Actividades organizadas por el Área Educación del MAPA. Total Asistentes.	Visitas guiadas a Colegios	600
		Día del Patrimonio	850
		Miradas de lo Popular. Cine de P. Chaskel.	50
		Taller de Volantines. Maestro C. Amarza.	35
		Miradas de lo Popular. Cine de Lota	45
		Ciclo de Cestería Experimental	60
	1 Proyecto Concursable Adjudicado, Convenio CNCA. (Monto Adjudicado).		\$6.000.000
	Donación de piezas a la Colección MAPA (Volantines, Cerámica, Talla Vegetal).		90
	Pasantías de estudiantes de diversas Universidades e Institutos de Chile y el extranjero		36
	Cantidad de artículos de Prensa relacionados al MAPA en 2014.		12
	Publicaciones. (Nº Ejemplares)	MAPA, 70 años de Imaginario Popular (Folleto)	1.500
		Artesanos Contemporáneos (Catálogo)	3.000
Objetos Cotidianos en Fibra Vegetal (Libro/Catálogo)		800	

Fuente: Vicerrectoría de Extensión

X.-RELACIONES INTERNACIONALES

Tipo de Convenio	Nº / 2014	País	Universidades / Institución
Marco (General)	14	Australia Brasil Ecuador España Francia Japón México Taiwán Unión Europea	-Universidad de Adelaide (renovación) -Universidad Federal de Santa Catarina -Secretaría de Educación Superior, Ciencia, Tecnología e Innovación (SENESCYT) -Universidad de Valladolid (renovación); Universidad Complutense de Madrid (renovación); Universidad de Rovira i Virgili -Universidad Claude Bernard Lyon 1; Universidad de Paris Ouest Nanterre La Défense -Universidad de Tsukuba (renovación) -Universidad Autónoma de Estado de México; Instituto Tecnológico de Estudios Superiores de Monterrey -Universidad de Tamkang; -Unión Europea: ERASMUS MUNDUS ACCIÓN 2 PUEDES; Unión Europea: ERASMUS MUNDUS ACCIÓN 2 EURICA
Específicos	10	Colombia Ecuador España Italia Japón México Países Bajos Reino Unido Suecia	-Universidad Nacional de Colombia (Ciencias Agronómicas); -Universidad Francisco de Paula Santander (INTA) -FLACSO (INAP) -Universidad de Lleida (FAU); Universidad de Alcalá de Henares (Madrid) -Universidad de Padova (CIAE) -Tokyo Medical and Dental University (Medicina) -Universidad Autónoma de México (FAU) -Universidad de Groningen -Red Global de Reducción de riesgo de desastre GNDR (FAU) -Swedish University of Agriculture Sciences.
Cotutelas de Tesis de Doctorado	8	Alemania Chile Francia Italia	-Universidad de Heidelberg -Pontificia Universidad Católica de Chile -Écoles en Hautes Études en Sciences Sociales ; Universidad de Montpellier 2 ; Universidad Panthéon Sorbonne Paris 1, Universidad de Pau et des Pays de L'Adour -Universidad de Bologna
Intercambio Estudiantil	14	Australia Brasil Dinamarca España Francia Japón México Países Bajos Taiwán	-Universidad de Sydney (renovación) -Universidad Federal de Santa Catarina -Universidad de Copenhagen (renovación) -Universidad de Valladolid; Universidad Complutense de Madrid; Universidad de Alcalá de Henares (Madrid) -Universidad Claude Bernard Lyon 1; Universidad de Strasbourg -Universidad de Tsukuba -Universidad Autónoma de Estado de México; Instituto Tecnológico de Estudios Superiores de Monterrey; Universidad Autónoma de México -Universidad de Groningen -Universidad de Tamkang(renovación).

Programa de Movilidad Estudiantil (PME)

Alumnos Extranjeros en la Universidad de Chile		
Período	N° Alumnos	País Origen
2014	275	Alemania, Australia, Austria, Brasil, Canadá, Colombia, Corea del Sur, Dinamarca, Eslovaquia, España, Estados Unidos, Finlandia, Francia, Grecia, Holanda, Inglaterra, Italia, Japón, México, Nueva Zelanda, Noruega, Paraguay, Perú, República Checa, Rumania, Suecia, Suiza..

Alumnos de la Universidad de Chile hacia Universidades del Extranjero ¹³		
Período	N° Alumnos	País de Destino
2014	77	Alemania, Australia, Bélgica, Brasil, Canadá, Dinamarca, España, Estados Unidos, Francia, Holanda, Italia, México, Noruega, República Checa, Suecia, Suiza

Movilidad Estudiantil Unidades Académicas

Alumnos extranjeros en la Universidad de Chile		
Período	N° Alumnos	País Origen
2014	457	Alemania, Argentina, Australia, Austria, Bélgica, Bolivia, Brasil, Canadá, China, Colombia, Corea del Sur, Dinamarca, Estados Unidos, Eslovaquia, España, Finlandia, Francia, Guatemala, Holanda, India, Indonesia, Italia, Japón, México, Pakistán, Paraguay, Perú, Polonia, Portugal, Puerto Rico, República Checa, Rusia, Singapur, Suecia, Suiza, Uruguay, Venezuela, Vietnam.

Alumnos extranjeros en la Universidad de Chile		
Período	N° Alumnos	País de Destino
2014	193	Alemania, Argentina, Australia, Bélgica, Canadá, Dinamarca, Estados Unidos, España, Finlandia, Francia, Guatemala, Holanda, Indonesia, Italia, Japón, México, Noruega, Perú, Reino Unido, Singapur, Suecia.

¹³ A través del Programa de Movilidad Estudiantil (PME) los alumnos regulares de nivel de pregrado de la Universidad de Chile pueden estudiar, por un semestre, en alguna de las universidades extranjeras con las cuales la institución mantiene convenios de intercambio estudiantil. El estudiante conserva la categoría de alumno regular. Esta información no incluye la movilidad de estudiantes gestionada en el Departamento de Postgrado y Postítulo.

Fuente: Dirección de Relaciones Internacionales, Enero 2014.

XI.-GESTIÓN FINANCIERA¹⁴

Balance General

Al 31 de Diciembre de 2014 y 2013		
ACTIVOS	2014 M\$	2013 M\$
Activos corrientes		
Efectivo y equivalentes al efectivo	122.318.442	100.007.078
Otros activos financieros corrientes	5.945.985	2.177.544
Otros activos no financieros corrientes	398.056	477.651
Deudores comerciales y otras cuentas por cobrar corrientes	82.840.192	82.357.440
Cuentas por cobrar a entidades relacionadas, corrientes	100	482
Inventarios corrientes	2.277.822	1.803.377
Activos por impuestos corrientes, corrientes	1.441.070	1.318.110
Total de activos corrientes distintos de los activo o grupos de activos para su disposición clasificados como mantenidos para la venta o como mantenidos para distribuir a los propietarios	215.221.667	188.141.682
Activos corrientes totales	215.221.667	188.141.682
Activos no corrientes		
Otros activos financieros no corrientes	1.110.107	825.865
Cuentas por cobrar no corrientes	6.635.946	6.146.967
Activos intangibles distintos de la plusvalía	1.516.611	2.088.230
Propiedades, planta y equipo	574.883.625	554.008.275
Total de activos no corrientes	584.146.289	563.069.337
Total de activos	799.367.956	751.211.019

¹⁴ Notas y otros antecedentes correspondientes a los estados financieros, se encuentran publicados en julio de 2015, en el sitio web <http://www.uchile.cl/porta/presentacion/informacion-publica/77243/estados-financieros-balances-resultados-y-flujo-de-efectivo> . Valores expresados en moneda del año 2015.

Al 31 de Diciembre de 2014 y 2013

Patrimonio y Pasivos	2014 M\$	2013 M\$
Pasivos corrientes		
Otros pasivos financieros corrientes	3.591.267	4.089.175
Cuentas por pagar comerciales y otras cuentas por pagar	45.074.545	44.471.955
Pasivos por impuestos corrientes, corrientes	104.158	113.196
Provisiones corrientes por beneficios a los empleados	118.433	78.232
Otros pasivos no financieros corrientes	46.927.010	38.896.127
Total de pasivos corrientes distintos de los pasivos incluidos en grupos de activos para su disposición clasificados como mantenidos para la venta	95.815.413	87.648.685
Pasivos corrientes totales	95.815.413	87.648.685
Pasivos no corrientes		
Otros pasivos financieros no corrientes	42.188.379	29.998.713
Cuentas por pagar no corrientes	2.861.459	5.928.909
Otros pasivos no financieros no corrientes	1.013.131	1.013.131
Total de pasivos no corrientes	46.062.969	36.940.753
Total de pasivos	141.878.382	124.589.438
Patrimonio		
Capital emitido	33.533.705	33.533.705
Ganancias (pérdidas) acumuladas	21.734.045	10.806.675
Otras reservas	602.221.824	582.281.201
Patrimonio atribuible a los propietarios de la controladora		
Patrimonio total	657.489.574	626.621.581
Total de patrimonio y pasivos	799.367.956	751.211.019

Estado de Resultados

	Por los ejercicios comprendidos entre 01 de enero y 31 de diciembre de 2014 y 2013	
	2014 M\$	2013 M\$
Ganancia (pérdida)		
Ingresos de actividades ordinarias	357.325.846	337.452.783
Costo de ventas	(264.895.254)	(246.218.442)
Ganancia bruta	92.430.592	91.234.341
Otros ingresos	23.127.470	16.583.842
Costos de distribución	(4.670.479)	(4.196.932)
Gastos de administración	(84.197.960)	(78.397.789)
Otros gastos, por función	(14.366.896)	(12.344.591)
Ganancias (pérdidas) de actividades operacionales	12.322.727	12.878.871
Ganancias (pérdidas) que surgen de la baja en cuentas de activos financieros medidos al costo amortizado		
Ingresos financieros	5.822.989	6.002.864
Costos financieros	(3.052.013)	(3.126.790)
Diferencias de cambio	(550.127)	(41.959)
Ganancia (pérdida), antes de impuestos	14.543.576	15.712.986
Gasto por impuestos a las ganancias	0	0
Ganancia (pérdida)	14.543.576	15.712.986

Estado de flujos de efectivo

	Por los ejercicios comprendidos entre 01 de enero y 31 de diciembre de 2014 y 2013	
	2014 M\$	2013 M\$
Flujos de efectivo procedentes de (utilizados en) actividades de operación		
Clases de cobros por actividades de operación		
Cobros procedentes de las ventas de bienes y prestación de servicios	409.826.723	300.010.750
Otros cobros por actividades de operación	54.042.471	44.284.041
Clases de pagos		
Pagos a proveedores por el suministro de bienes y servicios	(327.341.720)	(272.731.242)
Otros pagos por actividades de operación	(100.745.656)	(28.054.936)
Flujos de efectivo netos procedentes de (utilizados en) la operación		
Dividendos recibidos	21.928	1682
Intereses pagados	(910.168)	(718.701)
Intereses recibidos	1.298.890	1.451.482
Flujos de efectivo netos procedentes de (utilizados en) actividades de operación	36.183.468	44.273.076
Flujo de Efectivo procedentes de (utilizados en) actividades de inversión		
Importes procedentes de la venta de propiedades, planta y equipo	131.853	1.242.000
Compras de propiedades, planta y equipo	(21.870.712)	(22.007.733)
Otras entradas (salidas) de efectivo	(864.439)	(8.561.639)
Flujos de efectivo netos procedentes de (utilizados en) actividades de inversión	(22.603.208)	(29.327.372)
Flujos de efectivo procedentes de (utilizados en) actividades de financiación		
Importes procedentes de préstamos	13.556.424	4.276.414
Reembolsos de préstamos	(1.512.995)	(2.770.900)
Pagos de pasivos por arrendamientos financieros	(2.940.579)	(2.729.716)
Otras entradas (salidas) de efectivo	(371.746)	(127.422)
Flujos de efectivo netos procedentes de (utilizados en) actividades de financiación	8.731.104	(1.351.624)
Incremento (disminución) neto de efectivo y equivalentes al efectivo	22.311.364	13.564.080
Efectivo y equivalentes al efectivo al principio del periodo	100.007.078	86.442.998
Efectivo y equivalentes al efectivo al final del periodo	122.318.442	100.007.078

Integrantes del Comité Ejecutivo del Convenio de Desempeño y colaboradores que han participado en la confección del Anuario 2014

Prof. Ennio Vivaldi Véjar, Rector

Prof. Sergio Jara Díaz, Prorrector

Prof. Rosa Devés Alessandri, Vicerrector de Asuntos Académicos

Prof. Flavio Salazar Onfray, Vicerrector de Investigación y Desarrollo

Prof. Faride Zerán Chelech, Vicerrectora de Extensión

Prof. Enrique Manzur Mobarec, Vicerrector de Asuntos Económicos y Gestión Institucional

Prof. Juan Cortés Araya, Vicerrector de Asuntos Estudiantiles y Comunitarios

Prof. Leonor Armanet Bernal, Directora de Pregrado

Prof. Alicia Salomone, Directora de Postgrado y Postítulo

Prof. Patricio Velasco Sanhueza, Director de Investigación

Sr. Carlos Castro Sandoval, Director de Finanzas y Administración Patrimonial

Sr. Juan Pablo Rozas, Director de Servicios de Tecnologías de Información

Sra. Gabriela Ortúzar Fontt, Directora Servicios de Información y Bibliotecas

Sra. Elba Rivera Córdova, Directora (S) de Recursos Humanos

Sr. Enrique Sthandier Mieres, Director Unidad Análisis Institucional y Proyectos

Sr. Cristian Céspedes Viñuela, Director de Gestión Institucional

Sr. Roberto La Rosa Hernández, Director Jurídico

Sra. Cecilia Dooner Sepúlveda, Coordinadora Ejecutiva Unidad de Acreditación

Sra. Pía Lombardo Estay, Directora de Relaciones Internacionales

Sra. Pilar Barba Buscaglia, Director de Servicios Generales e Infraestructura

Sra. Verónica Retamal Neira, Jefa de Gabinete Vicerrectoría de Asuntos Económicos y Gestión Institucional

Sr. Andrés Vergara Prieto, Coordinador de Gestión Académica Vicerrectoría de Asuntos Académicos

Sra. María Eugenia Aranda, Jefa de la Unidad de Títulos y Grados

Sra. Pamela Meneses Bravo, Jefe de Línea Área Alumnos

Sr. Mauricio Serrano Vergara, Jefe Unidad de Información para la Gestión Académica.

Sra. Lilian Toledo Zamorano, Coordinadora de Administración y Proyectos

Sra. Rita Bustos Sánchez, Jefa Unidad de Administración de Aranceles y Crédito Universitario

Sra. Ann Fleet González, Jefa Unidad de Bienestar

Sr. Leonardo Reyes Romero, Coordinador de Unidad de Estudios e Indicadores

Sra. Priscila Merino Venegas, Analista Supervisor Unidad de Análisis Institucional y Proyectos



Universidad de Chile
Anuario 2014



UNIVERSIDAD DE CHILE